廣州民國日報

中華郵政特准掛號認爲新聞紙類
社址廣州市光復中路柒拾玖號
編輯部自動電話壹壹捌貳零
經理部自動電話壹零陸柒伍
第拾肆年　第肆貳捌玖號
有線無線電掛號式肆捌零
今日出紙叁張　零售半小洋伍分

本報價目（郵費在內）	本市	國內日本朝鮮	外洋	香港澳門
一月	一元二毫	一元四毫	四元五毫	三元
半年	六元二毫	七元八毫	二十六元	十八元
全年	十二元	十五元	五十二元	三十六元

蔣中正道謝啓事

海內外同志同胞均鑒：猥以中正五十生日，辱承垂注，殷拳策勵，備至，匪可言宣，獎掖之盛，祇益慙皇，期勉之殷，敬銘肺腑，中正幼承母教，重荷國恩，歲月蹉跎，報稱無術，唯當益自黽勉，貫澈初衷，與吾同胞同志，相共提挈，完成民族復興之大業，用達舉國殷殷之期望，除集欵購機另致謝詞外，遠道來電，不及一一致答，謹佈微忱，唯冀公鑒。

中國國民黨廣東省黨部通告

組字第四號　本部爲調整各縣市黨務起見，特公開考選黨務工作人員，施以嚴格之訓練，派赴各縣市黨部任特派員或其他黨務工作。茲將考選辦法登報，如志願投考者，希依期來部報名投考，特此通告！

附中國國民黨廣東省黨部考選黨務工作人員辦法

（一）本部爲調整各縣市黨務，派員分赴各縣市黨部任特派員或其他黨務工作。（二）投考資格：凡入黨五年以上，能通粵語，具有下列資格之一者，均得報名投考：甲，高等專門以上學校畢業，曾任省或特別市黨部幹事以上職務，或縣市黨部執監委員一年以上者。乙，高等專門以上學校畢業，曾任教育或行政工作兩年以上者。丙，舊制中學或高級中學畢業，曾任省或特別市黨部幹事以上職務，或縣市黨部執監委員二年以上者。丁，舊制中學或高級中學畢業，曾任教育或行政工作五年以上者。（三）投考年齡：以二十五歲以上四十五歲以下者爲限。（四）報名日期：由二十五年十一月一日起至十五日止。（五）報名地點：本部。（六）投考手續：取具本人最近四寸半身相片二張，繳驗各項證書。本黨部道途遙遠者，得依照投考手續用通信報名。（七）考試：凡報名後經審查資歷合格者，方得參加下列各種考試。甲，筆試（子）日期：民國二十五年十一月二十九日（星期日）（丑）科目：黨義、黨務、各種黨務法規及實際工作（方案）、國際情勢、政治經濟、中外史地、常識測驗。乙，口試：筆試合格後，再定期口試幷檢驗體格。（八）取錄名額：一百名。（九）待遇：甲，訓練：訓練期間以三個月爲度，訓練期間之制服膳宿書籍等費由本部供給，另每月津貼雜用二十元。乙，工作：訓練完畢後五日內，本部派赴各縣市黨部任特派員或其他黨務工作。（十）考試取錄人員於考試完畢後五日內，在廣州民國日報揭曉。

天21

中國國民黨廣東省黨部啓事

林翼中、黃麟書同志公鑒：現准徑電，以彭卓任借支基金，係個人提用，應由彼負責，懇就近追取等由。查貴同志等身任常務委員，對於保管基金，自有連帶責任，不能任由一人私擅提取。而且查移交清冊，由貴同志等蓋章移交，現該基金移交不清，自應負責歸還，斷不能藉故推諉。希尅日將欵如數移交清楚，免干查究爲荷。此啓。

天36

蔡子民先生七秩大慶 創設子民美育研究院啓事

本年欣逢蔡子民先生七十大慶，仰維先生學淹中外，昌明文教，導人類精神於大同，鉅非規畫宏遠不足以垂永久，爲推本先生學說思想，爰有子民美育研究院之組織，數月以來積極進行，已略具端倪，茲院之設，紀念先生，不過私人之景仰，然在國家文化關繫甚鉅，是以同人集議，基本工作先籌基金十萬元，以餽儀移助基金，初無悖先生壽世之念，願先生曩昔講學北大及迭次主持教政，其務名成業顯赫中外，與夫海內同志景仰盛德及私淑先生者，所在皆有，此次課設美育研究院以壽先生，想爲當世宏達所樂襄其成者也。

子民美育研究院籌備委員會委員長孫科　副委員長吳鐵城　錢永銘
常務委員孔祥熙　王世杰　朱家驊　王曉籟　王雲五　何炳松　杜月笙　沈恩孚　李聖五　李大超　柳亞子　張壽鏞　黃伯樵　舒新城　潘公展　劉海粟
收款處　廣州中國銀行　交通銀行

戌511

廣東各界購機祝壽籌款委員會定期結束啓事

本會經決議「定期於十一月十五日辦理結束」，所有各校售章募欵限於十一月五日以前繳齊，各界領去本會捐冊限於十一月十日以前連同捐欵繳齊，各縣市捐欵限於十一月十五日以前繳齊，幷函請省市黨部及民教兩廳市社會局轉飭所屬機關團體學校，如有未繳「認捐」欵項者，應即依章認捐，速繳，乃須列具捐欵名冊，以憑給據，及照章獎勵，其已彙繳捐欵而未附繳捐欵名冊者，仍須即速補繳，一俟議紀錄在卷，除依時辦理結束，並分函外，用特登報，諸各機關團體學校暨各界人士查照辦理，如有經募或認捐欵項，務希依限辦理清楚，俾便彙轉，以利進行，是爲至盼。

新粵日報啓事

本報印刷部籌備未竣，展期出版，一俟籌備完妥，再行通告。

西754

廣東省會警察局警士教練所緊急啓事

本所是屆招考各班學警第一次報名經取錄合格者，業於十一月一日在惠福路國民體育會門前榜示，本所現定於十一月六日開課，希各班取錄新生從速赴上列地址閱榜，如經取錄者，務於十一月三日以前照章覓具妥保，速赴國民體育會內填繳志願書及保證書，聽候審閱入所，逾期即以備取生挑選遞補，愼勿延遲自誤，除榜示暨函知外，用再登報週知，此啓。

西91

廣州台山學會通告

茲定十一月　日（星期日）午後一時在永漢北路勷勤大學附中禮堂開會員大會，改選第二屆董事，屆時由本會預備茶點，藉敦鄉誼，凡我台籍中上學校同學務希依時出席，共襄進行爲荷。

西71

廣東民政廳啓事

本廳現規定會客時間，除星期六停止外，每日由下午三時起至五時止，如蒙枉駕，萬乞依時蒞臨，以資兩便，其有因公務接商者，仍得隨時，辱教統希鑒原爲荷。

戌596

廣東建設廳招投工程廣告

本廳西村肥料廠擬建硫酸亞部一間，辦公室一間，連前便三合土路及梯級廁所一間，燐肥部三合土路一條，三合土梯級二度「A」工程，該項工程定於十一月十一日下午三時仍在本廳二樓會客廳當衆再投，如有意投承者，請即到本廳會計股先繳押圖毫券一千元，領閱章程圖則，屆時幷繳押票毫券二千元來廳競投可也。

戌9號

南京砲專畢業盧慶華

華：你拿我兩千多元，若因已用些，則請把所餘還我，若全不還，則我危矣，請存良心吧！

金科

戌7號

廣州龍川學會啓事

本會現定於本月二號起至八號止爲新舊會員登記期間，請本邑留省各同學到石牌中山大學張開耀或國民大學陳國雄君處領表登記。

戌1號

粵漢鐵路減低湘米運粵鄂整車運費廣告

凡託由本路湘境羊樓司坪石間各站運往粵境羅家渡三水間各站及鄂境趙李橋武昌東間各站之整車湘米運費業經呈奉部准一律按五等普通運價五折核收（例如由長沙東運至廣州南（黃沙）每噸祇收七元三角七分五，由長沙東運至武昌東（徐家棚）每噸祇收三元零三分五）自二十五年十一月一日起實行試辦一年，特此廣告

粵漢鐵路營業處啓
營業處貨物課漢口江漢路四明大樓三樓電話二四五八三
武漢營業區漢口江街三十四號電話二四一四九號
漢口營業所漢口沿江馬路一四二號電話三一五三五號

戌52

招投工程

粵漢鐵路黃埔支線土石方及涵渠工程定於十一月五日下午三時在廣州辦事處招標，承辦此項工程之包工可於十一月二日到辦事處閱圖，幷於五日攜押款一千元交收款室取得收據投標可也。

西734

廣東建設廳招投海泥廣告

本廳西村士敏土廠現擬招商承辦該廠製士敏土所用之海泥，該項海泥定於十一月七日下午三時在本廳二樓會客廳當衆開投，如有意投承者，請即到本廳三樓技術室取閱章程，屆時幷將押票毫券伍百元繳交本廳會計股核收，憑收據到廳競投可也。

西90

廣州市電話管理處通告

第三號　本處成立伊始，話費收據暫仍沿用前自動市話管理委員會原印收據，向用戶收取以前所有各用戶舊欠話費及十一月份話費長途話費，加蓋本處木戳鈐記暨總經理公章爲憑，凡未蓋上項木戳鈐記及總經理公章者，一律無效，除呈報市政府備案外，合亟通告，希各用戶一體注意爲要。

總經理胡瑞祥

西87

國民大會廣東省代表選舉事務所啓事

本所現遷廣衛路十九號辦公，凡有文件，希按址送達爲荷。

西93

軍事委員會委員長行轅啓事

本行轅業經奉令結束，所有前發各官兵佩用符號臂章，自登報日起一律作廢，此啓。

西92

廣東建設廳招投蔴包廣告

本廳西村士敏土廠現需用蔴包二十萬個，定於十一月六日下午三時在本廳二樓會客廳當衆開投，如有意投承者，請即到本廳三樓技術室取閱章程，屆時幷將押票毫券壹千元繳交本廳會計股核收，憑收據到廳競投可也。

西78

廣東省會警察局招考巡官廣告

本局現爲整頓警政，羅致警察幹部人材起見，招考巡官二十三名，如有合於後開簡章所定資格，志願服務者，即依期報名聽候考驗可也，此佈

（投考資格）警官學校及警察學校警察傳習所或其他警察學校畢業領有證書，年在二十五歲以上四十歲以下，體重一百一十二磅，高五英尺四英寸者均得投考
（報名日期）由十月二十六日起至十一月十日止
（報名地點）南朝街警察同樂會
（考試日期）十一月十一日起至十二日止
（考試地點）德宣路警察家屬學校
（見習期間）九星期
（待遇）見習期內月給生活費三十元，幷給予服裝
欲知詳細章程到報名處取閱可也

西762

恭頌高要縣馬縣長炳乾 高明縣李縣長光文德政

廣東治河委員會劉位委員德政　職員得力

竊要明十三圍位於西江下游，西潦泛漲，崩潰時虞，若水患不幸，蒙前廣東治河委員會實施四年防潦計劃，撥借鉅欵，先行建築阮涌及西寶水閘兩座，改築白石及羅秀兩幹基，並修築高明河北岸最險患基，實開多處，伏思此項善政，係荷前治河會劉位委員督飭各職員切實施行，並同時蒙馬李兩縣長協助進行之力，藉防潦患，保全實多，人民德之，頌值前治河會奉裁，馬縣長奉調，十三圍民衆愧無以報，聊綴數言，一以申甘棠之頌，一以誌防潦之功，庶仰答罔極之德政於萬一。

高要高明縣屬秦和等十三圍防潦委員會偕所屬全體民衆同頌

西83

廣州船務管理局通告

本局因見局址不敷應用，茲定十一月八日遷入右便隔鄰門牌第二百二十二號洋樓全座以便辦公，又本局職員從本月五日起經改佩圓形白地上靑天白日中局名下兩錨交叉證章，所有前廣州港務局所發之長方形金字證章應一律作廢，除呈報暨分別函行布告外，特此通告。

西13

沙河馬場

本場專營租賃馬匹，兼代養醫治調教，經紀買賣事，附設騎術教授所，招男女生，所長兼教授伍瑞廷，章程函索即寄，場址：沙河大馬路一六二號，黃沙至沙河十三號車可到搭

西91

交通部開辦報務員訓練班招考通告

名額：（一）二百名（南京上海漢口各三十名，鄭縣廣州濟南南昌長沙各二十名，杭州十名）（二）資格：高中畢業程度，年齡在十八歲以上二十歲以下，身體健全，毫無不良嗜好者，限於男性（三）報名日期及地點：自登報之日起至十一月二日止，向南京上海漢口鄭縣廣州濟南南昌長沙杭州等九處電報局報名（四）報名手續：報名時須呈驗畢業證書及最近四寸半身軟質相片兩張（相片一錄取與否概不發還）經審查合格後再行通知考試（五）考試日期及地點：十一月十六日十七日（星期一二）在上列京等九處分別舉行（地點由報名之電報局通知）（六）考試科目：（筆試）黨義，國文，英文，數學，理化，地理，（口試）國語，常識，（體格檢驗）（七）訓練保證：錄取後入班訓練，須備具當地殷實商舖之二百元書面保證，如中途無故退班或於派局後三年內脫離職務另謀別業者，由保證人賠繳保證金二百元（八）訓練期內待遇：學費免收，膳宿書籍等費自備（九）訓練期限：六個月（十）畢業後之待遇：考試總成績及格者依照報務員章程任用（先行試用三個月，支給津貼十六元，試用期滿自三十二元起叙薪給）

廣東電政管理局奉令登載

西77

鄒洪啓事

洪此次奉命任廣東省保安處長，荷承各方友好推薦賢俊以爲佐助，或辱爲軒桂，顧惠敎殷殷，莫名感惟，本處係由警衛處改組，舊有人員極少更動，雖有延攬之心，實無迴旋之地，重以公務冗繁，有時或疏款接，所有荐函未克一一裁答，尚希鑒有是幸。

戌514

東南日語講習所招

第十屆日夜班男女學員十一月五日開課，兩個月畢業，本所以最新教授法速成會話，簡章備索，所址大南路一百十七號。學者確能翻譯書報，兼聘桑島先生專授會話。

西76

追悼朱少穆同志通告

公啓者：追悼朱少穆同志大會定期十一月八日下午二時於靜慧公園民衆教育館舉行典禮，儀文請交南堤海外同志社代收，屆時仍希各界踴躍參加，以誌忠烈而表哀敬爲荷，誠恐未週，特此通告

追悼朱少穆同志籌備委員會
辦事處設南堤海外同志社內

天77

廣東郵政管理局通告

第一六一三號　本局現奉交通部郵政總局令飭招考初級郵務員，等因，奉此，茲將應考資格及報名辦法開列於後，公告週知，此告（計開）（甲）性別：不分性別（乙）年齡：廿歲以上卅歲以下（丙）程度：公立或經立案之私立高級中學或舊制中學或其他同等學校畢業，得有證書或具有同等學力，經普通檢定考試及格者（丁）報名地點：本管理局及汕頭一等郵局（戊）報名日期：自公告之日起至十一月十四日止（己）報名程序：投考人應先向各報名處索取報名履歷書保證書及外國文選試卡片等件，親自塡就，連同應繳文證四寸半身免冠相片二張及報名費國幣一元送交報名處報名，聽候審查，審查合格後，再由本局發給檢驗體格證，以便前往指定醫師處檢驗體格（檢驗費用由投考人自理）（庚）考試日期：本年十二月六日（辛）待遇：錄取後依序派充初級郵務員，起首薪水每月四十元，嗣後按照考績年資逐漸遞升

局長聶克遜

西588

恭頌高要縣馬縣長炳乾德政

竊敝區本年旱潦爲災，飢民遍地，且匪徒蠢動，人心惶恐，蒙馬縣長關心民瘼，督辦平糶，區民粒食，因之有賴，加派警隊分駐要塞，盜匪從而斂跡，今得安居樂業，皆縣長所賜，愧無以報，謹登報端，用彰德政

高要第五區平糶會　第五區區公所　暨全區人民恭頌

西95

斷賣輪船啓事

陳市和年來購置大每晏輪船一艘，經營航業，現因生意不前，自願將該輪斷賣與汝南堂，將所得船價抵償各項債務，經於十月卅日交易，分派清楚，嗣後該輪所有轇轕，與陳市和無涉。

戌2號

柯道醫師由德旋粵照常應診廣告

柯道大醫師茲經由德旋粵，定由十一月五日起在本所照常應診，統希諸君賜教爲荷
▲本所地址：十三行興隆北路一三三號東亞銀行三樓
▲本所電話：一二五一七
▲柯宅電話：七〇二六七
德醫務所謹啓

戌515

廣州中學同學會籌備會啓事

廣州中學同學擬組織同學會，經于本月一日在南陽堂開籌備會，到會者百餘人，公推黃蕉帆、何博由、杜書、陳子木、陳景農、楊燦、廖伯魯、鄧慶霖、陳朗秋九位爲籌備委員，凡我同學急將姓名、別字、年齡、籍貫、班別、現任職業、現在及永久通訊處寄教育路南陽堂鄧慶霖收爲荷。

戌3

廣東全省水陸緝私總處改期開投服裝通告

本處招商承造稅警服裝一幫，改期本月四日下午三時在本處當衆開投，有意投承者先來本處庶務股取閱章程貨樣，屆時到場競投可也。

戌5

招投煤斤通告

禁烟督察處廣東緝私專員辦事處開標煤斤，本處緝私艦煤斤招商承供，定本年十一月三日下午二時在本處內開標，如有欲承供者，可到本處庶務組取閱章程，競投可也。

戌6

廣州市電話管理處通告

第四號　本處遵奉市政府令於十一月一日將市播音台接收歸併，由本處管理，所有十一月一日以前該台經手帳項，統與本處無涉，十一月一日以後，對外來往帳目，悉由本處直接收支，合亟通告週知

總經理胡瑞祥

戌8

中國國民黨廣州特別市黨部通告

組字第五號　查本部接管卷內尚有中央補發換發羅知新等黨證五十七枚，陳國賢等義字黨證四百五十七枚，前經通告於十月十日起至二十五日止發給在案，現查未來部具領者尚多，茲再展期一星期，由十一月五日起至十一日止繼續發給，仰下開各同志依限前來本部組織科具領，勿自延誤爲要

計開
一、補發或換發黨證姓名

[illegible]

天35

桂派劉維章來粵 歡迎孫院長赴桂
孫七日返廣州擬八日入桂
邵石遊桂林山水日間北歸

立法院長孫科、此次南來參加胡故主席國葬典禮、並乘在粵之便、順與海外同志及其故舊叙晤、在省事畢、一日晚即乘夜船過港、二日晚轉澳省視盧太夫人、準備在澳逗留一日、即返中山原籍、并定今(四)日赴翠坑村接任總理紀念學校校長兼職、及召集該校學生訓話、在鄉事畢、明(五)日即返澳門、將仍取道香港返省七日可到廣州、擬於八日由省偕同梁秘書長寒操等轉程入桂、李(宗仁)白(崇禧)自接到孫院長入桂電訊、除與黃主席旭初聯電歡迎外、並派出高級參謀劉維章來粵歡迎、劉氏奉派、昨經由桂乘港梧輪轉廣三車到省、祇以病體未痊、故到粵後、仍須入院調養、將來能否隨同孫院長返桂、尚未可知、據接近孫氏之某要員言、孫院長此次赴桂係應李白黃之請、前往遊覽桂林山水、順商桂省今後建設、及改編桂軍事宜、準備在桂事畢、即行北返云云、又聞孫院長赴桂將擬取道湘桂公路入湘返京、當局得訊、經派要員前赴衡陽妥爲照料、

中央委員邵元冲、石瑛等、以桂省年來各項建設頗有成績、且該省之桂林風景、甲於天下、故特乘來祭胡任務畢之機會赴桂省一遊、經於一日到邕、昨(二)日晨始由邕乘機轉赴桂林、即日上午抵步、由李綏靖主任宗仁、引導遊覽桂林風景、擬定在該處逗留三兩日、然後過湘取道長沙乘粵漢車北返云、

【華南社桂林三日電】立委周一志一行十八人、今晨六時、往遊風洞山、棲霞寺、七星巖、月牙山、龍隱巖各名勝、下午五時、李宗仁黃旭初、在樂羣社設筵款待、邀黨政軍廳處會長秘書、高級參謀等數十人、及甘介侯、徐悲鴻、胡訥生等作陪、并表演桂劇助興、明晨六時、各立委離桂赴衡北歸、

【華南社桂林三日電】德總領事何伯登、擬於十日前、由粵漢鐵路到衡來桂游歷、並拜謁李宗仁黃旭初、

【華南社桂林二日電】桂軍二十師長何宣、副師長史蔚馥、調充龍州教導總副兩隊長、昨由桂林啓程赴任、

再次撞車後 粵路交通已恢復
路軌須兩三日始能修復
金鈕北返赴肇事地查究

【中央社】粵漢鐵路樂衡段東流橋站附近於一日上午又發生撞車案、昨該路管理局副局長王仁康語記者謂、係一公務車與滿載枕木之機車相撞、傷多人、肇事後路局即派員趕往辦理善後、於當晚十時恢復交通、至肇事詳情、此間尚未得正式報告、外間所傳或有錯誤云、

【中央社長沙三日電】小水舖火車出軌、係司機生打瞌睡、通車與專車相撞、死一人、傷十四人、損失六萬餘元、

路軌未復

【本報專訪】卅日在廣州開行北上之直通快車於一日零時在東流橋撞車、各情已誌昨報、昨日記者復至黃沙車站調查、據當日在場之某車手稱、當日所撞之車、幸爲運輸工程車、只載枕木一帮、而無人在車內、故只碰傷多人、且皆微傷、敷藥後不需留醫、即可乘車北返、被撞之工程車、則已破碎、枕木橫飛、本可即時修復行車、但因北上專車六〇二號車頭及兩貨卡兩客卡於肇事時傾斜出軌、橫倚於橋欄、拖吊工程頗大、雖經路局加派工程前往、日夜工作、直至昨日晚尚未修復、據工程師報告尚需兩三日工程始克竣事、但路局以該路交通不可一日停頓、經即日另行設法恢復交通、查昨三日晚爲武昌直通快車北開之期、路局發出通告仍依期開行、是日預購客票及付貨者仍極擠擁、即南下直通廣州之快車、亦依班南下、當上下行車駛至肇事地點上客貨概須轉駁、即北上之車客步行過肇事地點、轉駁南下之車、而南下之車客駁過北上之車、彼此轉頭上落云、

金鈕北返

【中央社】鐵道部幫辦金士蓀、鈕孝賢兩氏、日前奉命南下調查粵漢路太平里撞車案、及視察廣九路、業已抵省多日、金鈕兩氏以此行任務已完、於昨(二)日晚十一時乘粵漢車北返漢口、轉程返京復命、又據另一消息、金鈕二氏以東流橋又發生撞車、以該段路車務人員未免有忝職守、應負疏忽責任、除將肇事情形呈報鐵道部外、並於返漢途中、將順往肇事地點嚴予查究、徹底整理云、

農本局 二次理事會

【中央社南京三日電】農本局三日下午四時開二次理事會議、出席理事吳鼎昌、錢新之、(胡筆江代)、胡筆江、秦汾、稽棟華、張佩紳、吳震修、鄒秉文、徐廷瑚、王志莘、蔡無忌、錢天鶴、(徐新六代)徐新六、徐恩曾、曾作民、蔣作賓、陳振、等十八人、列席周貽春、徐仲廸、張履鸞、杜庭絢、吳瀛、理事長潘熙、因病未到、臨時公推吳鼎昌主席、除由吳鼎昌報告開會大旨、及總經理陳振先報告該局開辦以來、業務事務、一切籌備進行狀況外、並通過各案如下、(一)農本局輔助各縣建設農村合作銀行、縣農村信用合作社聯合社)原則大綱草案、(決議)原則通過、指定王志莘、吳鼎昌、邵秉文、吳震修四理事、及實業部合作司長章元善、審查修正試辦、(二)農本局各種規則草案案、(決議)由前指定人員、併案審查、(三)修正理事會章程第八條、理事不能到會、可遣派代表出席案、(決議)通過、(四)理事會擬增設常務理事案、(決議)設常務理事五人、以理事長爲當然常推陳振先、錢新之、鄒秉文、理事起草章程、至六時一刻散會、

全國手工藝品展覽會 明年五月在京開幕
會期一日蔣院長任會長
會場假國立美術陳列館

【中央社南京二日電】國民經濟建設總會、爲研究發展地方特殊產品籌開之全國手工藝品展覽大會、已定明年五月一日在京開幕、會期暫定一月、必要時并將在滬繼開展覽會一次、開會場將來或即假用行將落成之國立美術陳列館、經濟建設總會公布展覽會章程共六章十四條、籌備委員會章程共十六條及徵品種類表、照章程規定、由經濟建設總會將會長爲展覽會會長、吳鼎昌孔祥熙翁文灝三常委員爲副會長、並以各省建設廳長及直轄市社會局長爲專任委員、負各該省市徵集出品之責、所有出品徵集種類極廣、凡屬手工藝品、均應有盡有、計分、(一)服用、(二)飲食、(三)冶煉、(四)陶瓷、(五)化學、(六)手工機械(七)竹木漆器、(八)文化、(九)美術、(十)其他、共十大類、在籌備期間、設一籌備委員會、負責籌備、

段祺瑞遺體 定期明日大殮
黨國要人紛電唁段家屬
段遺囑以「八勿」勗國人

【中央社上海三日電】段祺瑞遺體、定五日未時大殮、三日前往弔唁者、除林主席外、有吳鐵城、楊虎、褚民誼、黃郛(許修直代)、蕭振瀛、虞洽卿、李思浩、趙恆惕、李國杰等多人、于右任、張羣、陳介、吳鼎昌、顏惠慶、及冀察政委會、均有電唁、

段芝泉逝世云、閱報猝訃芝泉仁丈逝世、先生締造共和、維護國家、精神風教、感導天下、風雨艱時、遽摧元宿、愴悼至深、特電申唁、敬維節哀、

蔣委長

【中央社南京三日電】段芝泉在滬逝世、噩耗至京後、各界多電唁、蔣院長三日特電上海段駿良云、(二日)電驚悉尊公棄養、昊天不弔、喪我元勳、木壞山頹、彌深痛悼、惟希順變節哀、以襄大事、特電奉唁、蔣中正江(三日)印、

孔祥熙

【中央社南京三日電】行政院所屬各部會長官、三日電唁段駿良云、上海段駿良兄禮鑒、驚聞芝泉先生逝世、天不憖遺、國失耆宿、緬懷勳業、痛悼何任、惟希順變節哀、勉襄大事、特電奉唁、孔祥熙、蔣作賓、張羣、何應欽、陳紹寬、吳鼎昌、王世杰、張嘉璈、吳忠信、陳樹人、劉瑞恒、翁文灝、何廉同叩江印、

于右任

【中央社南京三日電】于院長右任、電唁

戴季陶

【中央社南京三日電】戴傳賢鈕永鍵三日電唁段祺瑞家屬云、閱報驚悉尊公芝泉先生、遽捐館舍、元老壯猷、萬流共仰、人亡國瘁、感愴如何、望節哀思、免思繼述、特電奉唁、

何應欽

【中央社南京三日電】何應欽電唁段宏業宏綱兄弟云、閱報、驚悉芝泉先生遽歸道山、老成凋謝、痛悼曷勝、謹電馳唁、並祈順變節哀、勉襄大事爲盼、

宋哲元

【中央社北平三日電】段祺瑞逝世後、宋哲元秦德純三日聯名電滬弔唁、并慰問段氏家屬、

張羣

【中央社南京三日電】段祺瑞在滬逝世、張外長除派外部秘書段茂瀾赴滬、代表致唁、并囑駐滬辦事處主任周珏、就近襄助一切外、三日復電唁段氏家屬、原電如下、上海霞飛路段駿良運凱兩兄禮鑒、芝老夫子德洽生民、望隆邦國、驚傳噩耗、痛愴梅深、吾兄孝思素敦、哀毀必切、惟念芝老、共和手創、宇宙名垂、息影滬濱、濟心內典、往生淨土、昭式千秋、事已無可如何、務祈節哀順變爲幸、除派本部段秘書茂瀾、即日赴滬代表弔唁、并囑駐滬周主任珏、就近襄理外、謹布悃忱、張羣叩江(三日)、

黃慕松

【中央社】省主席黃慕松昨發電唁段祺瑞公子段宏業云、上海段府治喪辦事處轉段宏業先生禮鑒、閱報驚悉芝師逝世、慭遺一老、又沈魯殿之光、回溯前勛、共下峴山之淚、哲人云萎、共和同悲、芝師三造共和、奠安危國、集大助於一、有不朽者三、生有令名、歿無遺憾、伏望節哀、慎襄終典、宮墻在望、愴慟同深、謹電馳唁、并訊孝履、

遺囑原文

【中央社上海三日電】段祺瑞生前預立遺囑、三日由其家屬發表、題爲「正道人遺囑」、原文云、余年七十餘、一朝怛化、揆諸生寄死歸之理、一切無所縈懷、惟我瞻顧四方、蹙國萬里、民窮財盡、實所痛心、生平不喜多言、往日徙新曲突之謀、國人或不盡省記、今則本識途之[illegible]、爲將死之鳴、願國人靜聽、而力行焉、則余雖死猶生、九原瞑目矣、國雖危弱、必有復興之望、復興之道、亦至簡單、勿因我見而輕啓政爭、勿尚空談而不顧實踐、勿興不急之務而浪用民財、勿信過激之說而自搖邦本、講外交者勿忘鞏固國防、司教育者勿忘保存國粹、治家者勿棄固有之禮教、求學者勿驚時尚之紛華、本此八勿、以應萬有、所謂自力更生者在此、轉弱爲強者、亦在此矣、余生平不事生產、後人宜體我樂道安貧之意、喪葬力崇節儉、殯以居士服、勿以葷腥饋祭、此囑、丙子中秋後五日書於霞飛路正道居、

李黃電粵 請速完成欽邕路
發展粵桂經濟交通

邕欽公路爲粵桂兩省交通重要幹線、查該路桂省邕段、早經完成、祇粵省欽屬之小董至邕屬邊境之一小段、尚未開築、廣西綏靖主任李宗仁、該省府主席黃旭初、爲使該路早日完成通車起見、昨日聯電余總司令黃主席等、請飭屬即將該路段從速建築完成、其電云、廣州余主任握奇兄、黃主席慕松兄勛鑒、欽邕公路、桂省境段業經完成、惟粵省欽屬小董至桂邊一段、約五六十里、尚未興築、此路爲西南交通重要幹線、各方人士、企望甚殷、敬請飭屬從速建築完成、俾粵桂公路得以聯貫、殊於兩省經濟交通、均獲裨益、仍盼示復爲荷、任企禱、弟李宗仁黃旭初叩、

桂請改善廣龍航線

廣西省府以省會遷桂、西南航空公司廣龍航線、應改由梧州經桂林轉南寧、咨交通部轉飭西南航空公司遵辦、原電云、南京交通部勛鑒、查本省省會經於本月冬日還回桂林、茲爲便利省會交通起見、擬將廣龍航線改由梧州經桂林、柳州、轉達南寧、請飭西南航空公司照辦、仍希見覆爲荷、廣西省政府主席黃旭初叩、

四路軍考察團 由津抵平 擬勾留一二週

四路軍考察團香翰屏等一行、於三日下午一時五十二分、由京抵平、

【中央社北平三日電】香翰屏談、本考察團一行十餘人抵京後、即分赴滬浙陝甘等處考察、余因近年未曾來平、故此來除考察外、并擬一遊故都名勝、此次與余同來者、有四路軍總部中將副官張校新、參議張帶山、秘書鍾子年等、余在平擬有一二週勾留、至離平時、將赴何地考察、刻尚未定、又秦德純、戈定遠、孫維棟等、定二日晚七時聯合爲香洗塵、并邀各要人作陪、

阿王昨謁居正等

【中央社南京三日電】阿王於三日晨分謁居正、葉楚傖、報告蒙古情況、馮玉祥則先後赴中央飯店、訪晤阿王、談甚歡洽、晚六時、程潛在參謀本部宴阿王、邀有各要人作陪、居正定四日晚歡宴、

皖禁米出境

【中央社蕪湖三日電】皖禁糧出境詳細辦法在擬訂中、楊綿仲三日召集合肥舒城巢縣蕪湖各商會主席、徵詢對禁米出口意見、各主席允即擬具報告呈核、以備採擇、

滬港粵電話將正式開放

【中央社香港三日電】滬港粵間無線電話、將正式開放、港至滬每三分鐘收費八元、

甘官商合力 防止私貨西銷

【華南社蘭州三日電】財部專員傅增祥來蘭、與于學忠、朱紹良、會商加緊緝私事宜、防止私貨西銷、除當局已通令軍警機關、協助緝私外、商人方面、并擬實行連坐結、商民對商會負責、商會對政府負責、各商并須互相報告檢舉、如查實購有私貨、即治以罪、

我國新貨幣政策 一年來實施檢討
法幣準備充實基礎鞏固
外匯穩定物價上漲合理

【中央社南京三日電】自政府于去年十一月三日、爲保存國家經濟命脈、並爲鞏固幣制與改善金融、頒布緊急法令、施行新貨幣政策以來、節節成功、迄今三日適一週年、記者往訪某財政專家、叩詢觀感、據稱、一週年來、法幣之流通、不僅已爲全國人士毫不遲疑、所接受、即發行數量、與推行範圍、亦日益擴充、此固由於國人一心一德之愛護國家、而法幣準備充實、基礎鞏固、亦有以致之、此其一、新貨幣政策施行一年來、雖受佛郎風潮之間接影響、然外匯價額、始終盤旋於一先令二辨士半左右、此種匯兌之穩定、業將正當對外貿易之嚴重障礙解除、故一年來國際貿易、已趨好轉、不利之差額、大爲減低、此其二、新貨幣政策施行後、物價均有合理上漲、足見通貨緊縮之象、已被制止、此其三、其他可資證實、新貨幣政策成功之事實、誠不勝枚舉、故國內外輿論莫不一致贊許、深盼全國上下、對此一年來慘淡經營之收穫、更應備加愛護之、惟此後如準備銀行之改組、法幣發行之統一、收支之平衡、金融機構之調整、工商業金融之調劑、均有待於財政當局之努力、以促進工商繁榮、復興農民經濟、

今年蘇魯棉產豐收

【華南社鎮江三日電】蘇省棉產、經當局提倡、近年日漸擴廣、據統計、今年棉田面積達一千零一十萬二千八百三十七畝、較上年推廣八萬八千六百八十九畝、產量爲二百七十萬二千一百七十四担、較上年增加八十七萬三千七百七十七担、

【華南社濟南二日電】歷城、章邱、齊東、博山等廿餘縣、本年棉花豐收、總額達一百萬石、全省棉業合作社成立二千餘家、民生中國兩行、共貸款總額九十餘萬元、

王林離港 乘德輪北歸

中委王寵惠博士審計部長林雲陔等、則已於昨(三)日由港乘德郵船格拉新拿號北返、本省軍政長官代表、多赴港歡送、

劉峙等抵汴

【中央社開封三日電】劉峙、商震、劉燧昌、魯蕩平、張靜愚、常志箴等、三日下午八時三十分返汴、黨政軍各要人、到站歡迎、朱家驊三日上午八時到汴、參觀河大、遊歷鐵塔、諸名勝、

政院召開京滇路週覽會

【中央社南京三日電】行政院定四日晨召開京滇公路週覽會籌備會全體會議、屆時交通部鐵道部經濟委員會等機關均派代表討論應進行事宜、

梁寒操赴虎門 參觀要塞建設

立法院秘書長梁寒操、此次隨同孫院長南來參加胡主席國葬典禮、到粵後、並曾一度往遊從化溫泉、現以孫院長已赴澳門返鄉、特乘便於昨(二)日上午八時偕同虎門要塞司令陳策、由省河乘舞鳳艦前赴虎門參觀、抵步後由陳司令引赴各處參觀、午間并由陳司令在虎門要塞司令部款待、參觀完畢、即晚偕同陳司令乘原艦返省、候隨同孫院長入桂遊覽、

中正醫學院 首次籌備會議

【中央社南京三日電】教育部爲籌設國立中正醫學院所設置之設計委員會、三日在部開首次會、到黃建中、余賚吾、朱章賡、王子玕(院籌備主任)、曾主席林可勝、秘書陳志潛等、林可勝主席、首由曹錫朋報告進行籌備經過、次討論各案、聞對該院地址勘定、建築設計進行、組織大綱擬訂、教育設備籌劃預算編製、已分別有所決定、

時人行踪

戴季陶 戴季陶二日晨在滬延醫檢驗身體、約一週後返京、

賀耀組 賀耀組三日午由洛抵徐、轉車返京、

黃杰、李玉堂、三日午由京到徐、晚車赴洛、

顧祝同 顧祝同賀國光暨韓德勤關吉玉、赴蓉晤劉湘、事畢、三日乘中航機飛返渝、

苗培成 苗培成刻正出巡皖南各縣、視察吏治、行將公畢、定六日返贛、處理署務、

焦易堂 焦易堂日前赴粵參加胡主席國葬典禮、茲已事畢、三日晨返京、

高桂滋 陝北駐軍師長高桂滋、高雙成

要聞總輯

、二日由西安飛返綏防次、

格拉新拿號北返、林雲陔吳子祥同輪返滬、

王寵惠 【中央社香港三日電】王寵惠三日下午六時、偕秘書鄭執正、由港乘德輪

張伯苓 【中央社天津三日電】張伯苓定六日由津赴滬出席全國體育協會董事會議、

【中央社天津三日電】張自忠談、津市建設借款、原定四百萬元、已向銀界商定、第一批百萬元、將以津海關建橋二五附加稅爲抵押、担保商定後、即可簽字、其用途擬建築金湯橋、及修築環市馬路、

【中央社北平三日電】近由新嘉坡調任駐平英使館航空參贊中校葛年氏、日前抵平、三日晨十一時、謁秦德純、作到任後之普通拜會、談約二十分鐘始辭出、

【中央社蕪湖三日電】皖省當局、計劃開發皖北荒地、藉增生產、三日派水利工程處長盛頌文赴京、與導淮委員會接洽、傳滬銀界擬投資一千萬、協助進行、計劃通過即實施、

【中央社南京三日電】中央國民經濟計劃會專門委員漁牧組、三日開第一次會議、到組長廣振鏞、委員蔡無忌等、由廣主席、決議推定委員、分別担任起草漁業部份研究綱要、限本月十二日前草就送會、

【中央社昆明三日電】黔桂交界郎房地方、商務向稱繁榮、於十月十九日夜、發生大火、焚燬二百餘戶、商民損失在數十萬元、爲近十年所未有、兩粵商帮損失甚鉅、刻正飛電各方求賑、

【中央社昆明三日電】滇緬勘界委會秘書湯承佑等八人、二日晚抵省、英駐滇總領事、已由英政府派特爾納充任、省政府得外交部電、已令外交處遵照接待、

【中央社濟南三日電】海軍第三艦隊司令謝剛哲、偕其夫人三日晨七時許、由青來濟、旋赴省政府謁韓主席、韓在省政府設宴爲謝洗塵、據謝談、來濟並無任務、擬藉便携內子、赴齊魯醫院就醫、在濟停留二三日、即返青、現青島與沿海一帶均甚安謐、

【中央社天津三日電】李桐華三日分謁北寧、津浦兩路當局、對緝私事宜、請求協助、安斯邇十日前可來津、屆時對查緝私貨事、當可作具體之規劃、津海關三日晨、又查獲私貨數起、均予扣押、

【中央社貴陽三日電】筑市籌建環城馬路、計長四十公里、由二路軍派隊修築、約年底可竣工、

主計人員任用條例

(第一條)主計人員之任用、除法律另有規定外、依本條例行之、(第二條)本條例所稱主計人員、謂辦理歲計會計或統計之[illegible]

計機關或各機關主計部分組織之僱員、繼續服務五年以上而成績優良、現支最高薪額者、亦得任爲低級委任職會計統計佐理人員、(第十一條)簡任職主計人員之任用、由國民政府交銓叙部審查合格後任命之、薦任職主計人員之任命、由國民政府主計處送銓叙部審查合格後呈薦之、中央政府各機關及省政府或直隸於行政院之市政府主計機關委任職主計人員之任用、由國民政府主計處送銓叙部審查合格後委任之、省政府或直隸於行政院之市政府所屬各機關及縣市政府主計機關委任職主計人員之任用、由省政府或直隸於行政院之市政府主計機關、呈請國民政府主計處送銓叙部審查合格後委任之、[illegible](第十二條)委任職主計人員之職務有一定期間者、得由各主管機關分別規定任用期限、依前條第二項第三項或第四項所定程序委任之、期滿解職、並轉報銓叙機關備案、(第十三條)委任職主計人員應依法任用後、如調任其他機關之同官等主計職務時、得免送銓叙機關審查、但仍應報請查核登記、(第十四條)公營事業機關主計人員之任用、其名稱等級與簡任薦任委任職相當者、得適用第五條至第十條之規定、(第十五條)主計人員之官等官俸、除法律另有規定外、應分別比較所在政府或機關所定俸給標準定之、(第十六條)主計人員除法律另有規定外、非受懲戒處分刑事處分或禁治產之宣告、不得免職、(第十七條)各級政府主計機關或各機關舉辦基本國勢調查、或各項普查抽查試查臨時所需統計調查人員、其任用資格、得於各該統計方案內定之、不受本條例之限制、(第十八條)本條例未規定事項、適用公務員任用法之規定、(第十九條)本條例施行細則、由銓叙部會同國民政府主計處定之、(第二十條)本條例自公布日施行、

晉省當局發表日人强佔民房眞象

日圖就地交涉達設領駐警目的

晉閻將請中央向川越提出抗議

【中央社南京三日電】日人田中等在幷按司街佔屋滋擾事、據最近確息、該日人等初次强佔該屋時、卽於該屋門首懸掛日文木牌、大意謂該屋應由日本陸軍暫行管理、旣而又易木牌二塊、一爲日文、與初次文意相同、一爲中文、則稱本屋按理應由日本陸軍管理、至十月卅日又將日文木牌改易、大意爲本屋在未得正當解決前、由日本陸軍武官與日本外務省駐幷員管理、至今此項木牌仍舊懸掛、幷幷非通商口岸、晉省亦未嘗承認日本能在幷垣駐有官兵、田中等此等譸張爲幻行爲、適足証其自知理屈、一味狡賴、

（中央社太原三日電）湯恩伯三日由防次來幷謁閻、幷調查按司街四號房屋糾紛事、

【中央社太原三日電】平日大使館外務書事木村覺善、三日離幷返平、

【中央社太原三日電】日人武田末雄出中芳大郎、於七月廿六日派河北人王俊德、在幷按司街四號、租賃民房一所、訂定租金每月五十元、王覓舖保不得、事機敗露卽逃逸、該日人乃於十月中旬、强佔民房、房主報告省會公安局、經交涉數週不去、遂護送鄭日領事館法辦、津某報登載、于事實不符、刻省當局已將經過情形、正式公布、

【國際社太原三日電】日本企圖藉晉和中案、直接就地向閻交涉、擬在晉遍設日領館、駐紮憲警、爲該案解決條件、閻閣十任決嚴詞拒絕、請由中央向川越提出抗議、

日飛機連日不斷飛往幷垣偵察

長沙山岸案

日領竟向湘省府提抗議

泊漢日艦兩艘奉命卽開赴長沙

川越昨召外海陸首腦集議該案

【華南社上海三日電】長沙太平門外日商金融組合店員山岸、於二日午被刀創傷、現留醫仁醫院、尚無性命危險、長沙日當局、認係華人行兇、但毫無証據、長沙領事今日竟向湘省府抗議、請捕兇保僑、泊漢日艦比良、小鷹、奉命赴長沙、卽時出動、漢外陸海日官員、今午會商對策、

【國際社漢口三日電】駐湘日館高井及漢總領三浦野秋、海軍十一陸戰隊司令昆野、興海陸武官等、三日晨在漢開會商討山岸案善後、及護僑辦法、高井午由漢返湘、泊漢日艦比良小鷹已駛赴長沙、藉口護僑示威、

【國際社南京三日電】日長沙金融組合記山岸二日被刺事、長沙日領已有電致日使館、川越三日晨召外海陸首腦集議該案、內容未有公佈、聞關于該案始末、川越已電長沙日領務搜集証據、詳細報告、以便向中國當局提出交涉、衆料或不至妨碍川張談判、

【華南社上海三日電】川越晨召外陸海要員、集議長沙山岸案、內容未公佈、衆料當不礙張川談判進行、

（中央社上海三日電）日大使館情報部長吉岡、三日晨由京返滬、

傅作義已返防察北形勢指掌談

匪侵綏主力將移至綏北對綏東僅採取擾亂方式

【中央社歸化三日電】傅作義三日由幷返綏、對記者發表重要談話、謂綏省目下尚平靜、惟環境複雜、東西邊防均吃緊、余服務邊疆、矢守二旨、一凡屬上級命令、絕對服從、二盡力完成保土安民責任、凡擾害綏民治安者、不論僞蒙匪赤、決心不顧一切、予以剿擊、

【中央社張家口三日電】蒙軍大部開往綏北百靈廟一帶、商都巨城、由李守信僞軍塡防、自一日起、張北至商都道

華北日軍陸續穿行平市

上僞軍移動甚忙、察北諸熾商民驚惶、德王三日由王府返嘉卜寺、

【中央社張家口三日電】據熟悉察北形勢者觀察、犯綏匪軍、因阻於綏東防務鞏固、將移至侵綏主力路線、改取綏北、對綏東取擾亂方式、近一二日洪溝爾圖暨興和邊區、已發生前哨戰、

【中央社張家口三日電】張北李守信部偽軍十日前西開玆事、多倫包悅卿部蒙軍、二日已向寶昌張北移動、大量

汽油及軍火、圍集張北、各偽匪軍隊、均披皮軍衣、

【華南社張垣三日電】察北偽軍連日運輸輜重極忙、載重汽車、駱駝、輻輳于途、幷有某國製新式槍砲彈藥甚夥、料綏東戰事、爆發不遠、

【華南社北平三日電】綏東戰事矢在弦上、犯綏偽軍主力李守信王英兩部、共約二萬左右、已分別出動、李部由張北移集商都、大青溝後、陸續向興和推進、圖窺興和鎮、王部由商都進犯陶林、先頭騎隊、已進至陶林邊境、與綏軍前哨、發生接觸、

【中央社歸化二日電】西公旗石王王位、現由一等台吉沙格都爾加布暫代、

蔣委員長壽辰賀電

德壽無疆永為羣倫表率　勛猷日懋長作黨國干城

此次蔣委員長五十壽辰、各方紛紛馳電致賀、已見迭日本報、茲將虎門要塞司令陳策等電補誌如次、（陳司令電）南京軍事委員會委員長蔣鈞鑒、天佑華夏、英哲挺生、維公秉承總理之新傳、屢靖方張之大難、擎天柱石、薄海同欽、茲值撥亂良辰、普天同慶、伏祝德壽無疆、永爲羣倫表率、勛猷日懋、長作黨國干城、謹電奉賀、無任神馳、職陳策率虎門要塞全體官兵同叩節、

（陸軍庚戌首義同志會電）【中央社】廣東陸軍庚戌首義同志紀念會電祝蔣壽原文如下、南京軍事委員會委員長蔣鈞鑒、鈞座多年刻苦、不避艱屯、蕩赤氛而安民生、奠邦基以禦外寇、功高黨國、領袖羣倫、今値五秩壽辰、普天同慶、謹電奉賀、聊布區區、

（和平縣黨部執監委電）南京蔣委員長鈞鑒、節屆黃花、欣逢弧辰、伏維望重崧高、慶符嶽降、岡陵莘頌、山海騰歡、緬楊輝之永耀、傾葵向而彌殷、謹電馳賀、藉伸觴祝、中國國民黨廣東省和平縣黨部執行委員周明善、李耀吾、李村、監察委員黃自艷叩儉、

【中央社北平三日電】天津、北平通縣、豐台、各地日駐軍、二日集中豐台、三日晨九時起、陸續穿行平市、計進朝陽門、而出廣安門之日軍如上、晨九時、有裝甲二輪摩托車□輛、一裝機槍數架、後隨小型裝甲車□輛、附帶小鋼砲一門、九時、六輛大載重汽車十二輛、上蓋以柳枝柴草等掩護物、車內有武裝兵士押行、十時有大坦克車三輛、小鋼甲車一輛、野砲一門、並有載重汽車數輛、裝軍用品甚夥、由士兵四十餘名押行、十時一刻有輕機關炮二門、大汽車六輛、十一時半有高射機槍一架、小坦克車二輛、鐵甲車一輛、附帶機槍兩架、並載重汽車數輛、滿裝軍用品、下午仍有少數甲車坦克車及載重汽車陸續穿行、至于大批部隊約千餘名、則由廣安門而入、出廣安門、民當日軍經過時、均駐足觀看、中外攝影記者均被拒絕、因而出爭端、全市警察、亦均出動維持治安、

國府命令

【中央社南京二日電】國民政府二日令、（一）茲修正交通部組織法第七條、第十九條條文、公佈之此令、（二）茲修正鐵道部組織法第七條第九條、第十九條條文公佈之此令、（三）茲修正司法行政部組織法第六條第十七條條文公佈之此令、（四）任命溫毓慶爲交通部電政司長此令、

粵公務員銓敘法

本年十月前職員補行銓敘　十月後職員照任用法辦理

【中央社南京三日電】銓敘部息、粵省公務員銓叙問題、茲經銓敘部長石瑛、與粵當局已商定辦法如下、（一）廿五年十月卅一日以前任職人員、俟考察情形、妥擬補救辦法、補行銓敘、（二）廿五年十一月一日以後任用人員、一律照公務員任用法、及其他現行適用之任用法規、塡表送部審查、（三）依法從速成立銓敘委託審查委員會辦理各縣市府所屬公務員之任用審查事項（廣州市人員、仍由部審查）、（四）經中央分發考試及格人員、一律依法任用、（五）粵過去舉行之各種考試及格人員、可否補行復核、由省政府呈請考試院分別辦理、

剷除漢奸

晉列爲施政中心

全省劃爲百零五縣十七戍區

【華南社上海二日電】晉閻劃全省百零五縣、爲十七個衛戍區、幷委十七個防匪保衛團長、分任各區長官、負剿緝匪盜全責、又宣佈晉廿六年度政治實施中心工作、爲剷除漢奸等五項、

羅卓英由韶返省

【中央社】第十八軍長羅卓英、日前赴韶視察防地、幷處理軍中要務、現已公畢、於昨（二）日由韶專車返省、同行者有高級參謀陳守峯、秘書長莊明逵、抵站時、駐省辦事處主任尤崧、率領該處各職員在黃沙站恭迎、羅下車後、逕返東山私邸休息、

偽軍佔察北後察南食鹽短少

民衆呼苦不迭

【華南社張垣三日電】察南各縣食鹽、向由察北所產靑白鹽供給、尤以[illegible]來鹽最多、自偽軍佔據察北後、蒙鹽進口捐稅重重、商人以成本過鉅、獲利甚微、多裹足不前、致來源幾絕、鹽價飛漲、民衆皆呼苦不迭、食鹽問題、將益嚴重化、

辦理各省度政　度量衡局派員

【中央社南京三日電】全國度量衡局、茲爲澈底劃一各省度政、特派科長李家禮等多人、分往粵桂贛閩京各省市協助辦理、聞甯、靑、新等省、不久亦將派員前往、

政院昨通過會計年度改用曆年制

自廿七年一月一日起實行

【中央社南京三日電】行政院三日晨開二八六次會議、出席蔣作賓、吳忠信、陳樹人、張嘉璈、王世杰、吳鼎昌、陳紹寬、劉瑞恆、張羣、蔣作賓主席、討論事項、（一）實業部長吳鼎昌呈、擬公務機關購用國貨辦法草案、及呈經本部登記之國貨淸冊、請鑒核轉呈、通令施行案、（決議）修正通過、標題加暫行兩字、一幷令實業部迅卽籌設統一國貨公司、（二）魯主席韓復榘呈、本年魯省遵令征工服役所修濰臨路、淄臨路、滋臨路、業已告成、惟因財政短絀、橋樑、涵洞、未經修築、仍難通車、請撥款建修、以便趕築興工、附具計劃預算、請核示案、（決議）交財政部會同經濟委員會核議、（三）本院各部會署報告、交審查、國民政府交議會計年度改爲曆年制一案、由經濟委員會會同主計處、審計部、政員會同審議、僉認改制爲便、謹報請鑒察案、（決議）通過、並定自廿七年一月一日起實行、（四）立法院咨、復查愛斯加拉頭問、關於本院制定法律、嗣後尚待諮詢之處正多、仍請繼續聘用一年、以資襄助案、決議、通過、（五）中國航空建設協會總會呈、請維持該會原有編制預算案、（決議）准予維持二千五百元原案、（六）外交部長張羣、實業部長吳鼎昌會呈、本交議復中央政治委員會決定、從優議卹陝林務局局長[illegible]次爾一案、擬卽依照該員在職年數、比較公務員卹金條例第九條規定、給予遺族一次卹金、當否請核發案、（決議）照案給卹、並由省政府立碑褒揚、

會計年度

【中央社南京三日電】我國會計年度、採用美之七月制、始於民國二年、相沿迄今、爲時已久、惟因此制、對我國財政情形、經濟需要、及社會習慣、俱有未合、故立法委員衞挺生陳長蘅馬寅初等、均主採一月制、卽曆年制、曾徵得財政部次長徐堪、主計處長陳其采等同意、向中央政治會提請改制、由中央政治會交行政院核辦、現經行政院議決改用曆年制、自廿七年一月一日施行、此次改制、因事先已徵詢政府機關及工商各界意見、詢謀僉同、將來施行、必能順利、惟廿五年度國家及地方預算、均係截至廿六年六月底止、在廿七年之曆年制預算未施行前、廿六年七月至十二月之半年預算、究應另編半年臨時預算、抑係比照上年同期之預算辦理、目前尚在研究中、又悉立法院財政委員會對預算各法、正分別修正及起草、其所定之會計年度、亦多採曆年制、

國貨公司

【中央社南京三日電】實業部爲推廣國貨銷路、以塞外貨鉅漏巵、所擬之公務機關購用國貨暫行辦法一案、業於三日[illegible]行政院會議通過、並分飭實業部籌設統一國貨公司、聞此項公司之設立、將交由國民經濟建設總會辦理、並經該總會擬有通盤國貨公司籌辦大綱、及與銀行界廠商等接洽圓滿、俟再與有關各機關詳商、一切後、卽可切實進行、並將與中華國貨產銷聯合會協力舉辦、開辦經費約需二千萬元、將由政府銀行界及廠商、共同負担、各地國貨公司設立後、不僅利于推銷國貨、亦可便于公務機關之辦、別及購買、至公務機關之購用國貨暫行辦法、其範圍不限于中央各院部會、並普及于全國各地方機關、且經實業部、將所有國貨種類名稱等、詳查列表、如以後各機關購用貨品、除無國貨代替品者外、均應儘量購用國貨、設有國貨不採用、仍購外貨者、則對于此項購品費用、將由審計部不予核銷、以資監督、

鄭州拘獲漢奸數名

【華南社鄭州三日電】連日此間發現奸徒刺探消息、治安當局、已拘獲數名、在嚴訊中、又鄭棉業行店、與客商糾紛風潮、經商會調解後、現已解決、完全復業、

蔣委員長電謝居正祝壽

【中央社南京三日電】蔣委員長復居正一日電云、五十始屆、何敢遠勞垂注、賜電獎飾、慚感交縈、尚祈箴規時賜、還祝福祉無量、敬電申謝、

西北剿匪軍捷報

朱徐渡河西竄一部股匪現被國軍扼堵於五佛寺

蔣張嘉獎卅五師剿匪勝利

【中央社西安二日電】（一）國軍追擊部隊、卅日已追至靖遠、打拉池、干鹽池、古西安室一帶、朱徐股匪一部、渡河西竄、現被國軍扼堵於五佛寺、景泰以南地區、正包圍殲滅中、其餘殘匪、與蕭賀股匪東竄、我軍連日斬獲無算、一經接觸、卽行紛亂、狂竄、匪無鬥志、國軍正分途追擊中、

【中央社南京一日電】卅五師一二兩日、沿通靖遠大道剿匪獲勝、俘匪甚多、總司令蔣中正副司令張學良特電嘉獎、並勖乘勝跟剿、

閩殉難壯丁國府准予褒旌

【中央社南京三日電】國民政府三日令行政院、呈據內政部呈、准閩省府咨、爲政和縣壯丁陳繼堯陳松蔚龔匪殉難、擬請予褒旌、轉呈鑒核施行等語、查該陳繼堯等、保衛桑梓、舍身赴義、深堪尙古、應予明令褒揚、幷着行政院

宋哲元昨日由平抵津

【中央社天津三日電】宋哲元偕王式九及隨員眷屬等、三日快車由平抵津、張自忠陳覺生等、均到站歡迎、宋此來、係主持五日其姪女公子婚禮、定週內返平、

【華南社北平三日電】宋哲元今晨赴南苑閱兵、旋於午後二時、偕秦德純專車赴津、聞此行係主持其姪女五日在津舉行婚禮、便中訪晤日方要人一談、

敏珠返青海

【中央社南京三日電】敏珠爾呼圖克圖、三日下午四時偕隨員暨靑海來京歡迎代表乘津浦車北上、轉返靑海、到站歡送者、有中央各機關代表暨丁超五金樹仁等百餘人、敏珠爾臨行語記者、中央關懷西北邊陲甚殷、至深欣感、本人此次回靑海、除料理廟務外、當努力宣傳中央德政、使邊民對中央、更加深切明瞭云、

湘桂公路十五日起聯運

【華南社桂林三日電】湘桂公路定十五日起實行聯運、桂公路局、已趕築黃沙河車站、延長桂（林）全（州）電話線至湘桂交界棗木舖、與湘路話線銜接、

林主席昨抵滬

縱談家國之關係

【中央社上海三日電】林主席乘夜車附掛花車、三日晨六時五十分抵眞茹、市公安局派軍樂隊奏樂、蔡勁軍等、到站歡迎、保安隊四週保護、林主席下車後、由楊虎陪往霞飛路段宅弔唁、旋返金神父路私邸、九時四十分、往中西療養院檢驗身體、由國醫陸仲安診察、至十一時十分始畢、據陸醫生談、林主席政躬康健、僅畧感疲倦、已擬就調理之方、俾行調養云、又吳鐵城、褚民誼同車到滬、

【中央社上海三日電】記者三日晚往謁林主席、據談、余離滬已十月、前請陸仲安醫師所開之藥方、亦已服十個月之久、邇來以天氣漸寒、年老之人、不免感冒、故來滬一行、再請陸醫師檢驗身體、另開新方、俾便服藥、頃精神頗感舒適云、記者旋詢以對於大局之意見、主席對此不多所表示、惟謂保國始能保家、有國家始有家、二者不可分離、國人向有重家輕國之觀念、殊不知無國何以爲家、此種傳統觀念、實爲錯誤、但年來已有改變、此次蔣院長之壽辰、全國人民踴躍輸將、足以證明、余對此深感欣慰云、

英航空母艦昨由廈抵港

【中央社香港三日電】英航空母艦希米斯號、三日由廈抵港、

中國法學會擬設東京分會

【中央社南京二日電】中華民國法學會、頃接東京方面消息、謂遊學東瀛法學人士、爲研究法學、幷與國內溝通聲氣、爰擬呈准總會成立東京分會、

教部令各省推行注音符號

【中央社南京二日電】教育部據國語推行委員會呈送關於推行注音符號之議決案九項、頃特分令各省教育廳局、飭屬遵照、

擾津漢奸就逮　特別戒嚴津施行

【中央社天津三日路透電】此間中國當局、因諜傳有擾亂份子圖謀不軌、故於夜間施行特別戒備、惟截至目下尙無意外事情發生、據聞此項防範辦法、在日軍演習期內、仍將繼續施行、外傳有以前之官僚多人、與企圖擾亂地方秩序之組織機關、並謂此項擾亂行動、實爲圖謀傾覆津現政府之烟幕云、

【中央社天津三日路透電】中國警察得法租界警務方面協助、已捕獲華人鄭某一名、據云係「滿洲國」派來津之漢奸首領之一、擬趁日軍演習之際、從事擾亂、此次來津共十人、云在華界與日租界交界各街道中、擬放火燃燒房屋、現鄭某正押於法租界捕房、

川康公路停征民工調防軍協助

【中央社成都三日電】川康公路、自工作停頓後、卽由川督署、呈請行營征用民工修築、但以沿線各縣人口稀少、征工困難、現行營已令調李抱冰部協助、不再征調民工、

招商局整理經過

國營招商局、經交通部命令改組、委由總經理蔡增基、副經理譚伯英、勞勉等、銳意整理以來、爲時雖暫、而關於組織、人事、航務等、均獲有良好進展、茲經該局發表整理經過概況如次、

內部組織

查本局內部組織、在改組以前、於總經理處外、另設監事、理事兩會、一切重要行政、須經兩會之議決、然後交總經理處執行、本年二月、奉令改組、將監事、理事兩會裁撤、除仍舊設置總經理外、並增設副經理二人、至於內部各課室庫之組織、名稱職掌、已畧有變更、改組後、並將各課室分股辦事程序、依據事實情形、重行厘定、酌予增併、在增進效率原則下、使各課室庫辦事手續、取得相互間之聯絡牽制、尤以金庫與會計室間、規定特爲縝密、凡收付款項、須與會計室帳上互相印証、此項辦事細則、已擬具草案、呈部核示矣、

裁員減薪

查本局在民國十七年至二十一年之五年中、歷任內部職員人數、平均爲一百九十四人強、尤以民國二十一年春間二百七十九人、月支薪金三萬三千七百餘元爲較高、迨二十一年冬、員額減爲二百三十四人、支薪二萬六千八百八十餘元、較前巳有減少、本年改組後、力謀緊縮之結果、計爲一百二十九人、支薪一萬六千四百八十餘元、較之改組以前名額、更減少一百零九人、薪資月減一萬零四百元、

增加客脚

查本局所屬各行輪、在改組以前、概採包繳比額制、各輪業務、由業主任（卽買辦）一手經營、所售客票、毫無限制、兼之散兵莠民、混雜其間、吸烟聚賭、亂狀畢呈、秩序如此、遑論衛生、故統艙乘客之待遇、幾等於非人生活、尤以茶房人數、每船常在百人上下、既無分文工資、復須鉅額押櫃、於是把持舖位、勸索酒資、小賬之需、常超過票價一二倍以上、公然爭索、恬不爲異、致行旅視江輪爲畏途、業務因而衰落、改組後、於四月一日毅然廢除買辦制度、並於碼頭設櫃售票、憑票上船、支配艙位、使莠民散兵、無從混入、茶房則更名勤務生、規定薪工酒資、革除一切陋習、一面由新生活運動促進總會派遣團員、駐輪指導衛生等事項、一面由本局另組視察團、隨船糾察、施行以來、行旅稱便、客脚收入、亦頗有增加、自本年四月廢除買辦制度、改爲實報實銷起、至七月份止、除去事務部份開支、尙盈餘十五萬五千五百二十五元餘、較二十四年同月包繳時之比額、計增加二萬□千零二十五元有奇、佔包繳比百分之五・六六、

修理船舶

查各輪船修理費用、年支極鉅、在改組前、凡各輪船修理、需時多則六七十天、少亦匝月、修理完竣、惟憑各該船員自行驗收、此不特工程上有不盡不實之弊、而停航過久、於營業上之損失、殆更不貲、故改組後、遇有應修船舶、須經本局工程師幾度察勘、呈由本局批准、始招標承修、並指派工程師駐船監料、修理竣事、另具監修報告表、呈候派員驗收、是以每船修理日期、少則八九日、多則十三四日而已、總計本年二月至八月所屬各輪修理費用、僅支二十三萬一千七百五十餘元、較之二十四年二月至八月所支之數、實減少一十萬零八千三百七十八元矣、

材料消費

查本局所屬各輪領用物件、種類旣繁、爲數尤鉅、苟無限制、卽不免浪費、故改組後、特將各輪每月需用物件、依船舶之大小、分別規定、請領數量、預爲儲備、每三個月公開招標一次、在可能範圍內、一以國貨爲標準、如臨時需用之物、估價在百元以上者、亦必呈准招標購辦、各輪消費情形、並隨時派員密查、務使款不虛糜、物無浪費、計自本年二月至八月各輪領用材料、總額爲八萬七千一百二十餘元、較改組前二十四年份同期七個月、減少六萬六千五百二十三元餘、

各輪燃料

查各輪燃料一項、爲本局支出大宗、往日積弊之深、無可諱言、歷年以來、已大自改革、改組後、特更將購領煤斤手續、嚴切定用煤情形、幷派員隨船密查、本年二月至六月、航行三十五萬零七百九十二海哩、用煤四萬二千零六十九噸、平均每海哩需煤〇・一一九二噸、與改組前每海哩用煤量〇・一三一二噸比較、每哩少用煤斤〇・〇一二〇噸、若以改組前每哩平均需煤量、乘算本年五個月航行總海哩數、則應省煤三千九百五十五噸、以每噸價格十一元一角五分計之、共節省金額四萬三千九百九十八元餘、

扛力招標

查本局上海各碼頭、分爲南北中新華五棧、所有貨運扛力支出、年達三十餘萬元、向採辦制度、每年漏巵損失、爲數甚鉅、改組後、奉交通部明令廢除舊制、一律公開招標承辦、先後當衆舉行開標、由部派上海航政局局長到場監視、並另組審查標單會議、審閱投票人經歷及所拉標價、以定去取、當經每棧選定標價最低、經驗較富者、爲得標人及候補得標人各一人、現已分別辦理完竣、各棧所投標價雖不一致、平均則爲百分之六七・一、以二十四年份實支扛力數計算、則此後每年可節省扛力十一萬四千七百餘元、倘將來業務發達、貨運增加、節省數額、當不止此矣、

營業比較

查本局江海各輪收入、以客脚貨脚爲大宗、在昔以種種因原、營業日趨衰落、改組後、極力整頓、漸有欣欣向榮之勢、計自本年二月份起至七月份止、貨客兩運、均有增加、比之上年同月、平均約增加百分之十七左右、尤以八月份貨客運更爲激增、計全月收入爲七十五萬九千四百五十一元二分、上年同月收入、則爲五十萬九千八百六十八元六分、比較增加二十四萬五千五百八十八元九角六分、增加比率爲百分之四十八、總計本年二月至八月七個月間、貨客脚總額爲四百二十七萬一千四百七十餘元、與二十四年同期客貨脚收入數相比較、計增加七十一萬八千五百四十六元餘云、

廣東各界籌款購機慶祝蔣委員長壽辰委員會鳴謝啓事

本會此次籌款購機慶祝蔣委員長五秩壽辰，荷蒙各界同胞，熱心贊助，慷慨輸捐，具見欽崇領袖，實有同心，愛護國家，不落人後！從此增厚空防，强敵必聞風而愴惶失措；中華民族，將崛起復爲東亞之雄！本會同人等敬佩懿行，用特登報宣揚，虔申謝忱。惟是集腋成裘，衆擎易舉，所望我百粵同胞，一致興起，慨解豪囊，繼續輸捐，國家前途實利賴之！茲謹將認捐芳名列后：

霍芝庭先生樂捐粵幣弍拾萬元

廣東省銀行認捐粵幣壹拾伍萬元購機壹架

廣州市銀業公會捐助粵幣四萬四千二百四十六元　中山大學教職員生認捐粵幣一萬四千九百六十九元六角四分

廣州市公共汽車業同業公會捐助粵幣一萬一千一百九十二元四角九分　建設廳暨所屬機關職員認捐粵幣七千八百零六元三角

廣州市政府社會局各職員暨附屬各學校機關九十兩月捐款繳來粵幣壹萬弍千壹百四十壹元八角六分

廣州民國日報社樂捐粵幣一百元　廣州民國日報小朋友週刊編輯人蔡雨村先生捐助粵幣六元正

歐家全樂捐粵幣三十元　馮強膠廠樂捐粵幣一百二十元　馮強膠廠全體職工樂捐粵幣四百六十五元一毛四仙　橡生膠廠捐助粵幣一百元　橡生膠廠全體職工樂捐粵幣三百三十二元四毫四仙　國華膠廠捐助粵幣　百元　國華膠十廠全體職工捐助粵幣二百〇六元五毫九仙　大中華膠廠樂捐粵幣伍十元正　大中華膠廠全體職工樂捐粵幣二百　十一元六毫　合作膠廠樂捐粵幣五十元　合作膠廠全體職工捐助粵幣二百一十元零九毫　中國膠廠捐助粵幣六十二元五毫　中國膠廠全體職工捐助粵幣一百三十五元　毫　精華膠廠捐助粵幣五十元　精華膠廠全體職工樂捐粵幣一百三十七元六角三仙　瓊南膠廠樂捐粵幣五十元正　瓊　膠廠全體職工樂捐助粵幣一百二十五元五毫　粵東膠廠捐助粵幣五十元正　粵東膠廠全體職工樂捐粵幣一百零九元六毫八仙　華星膠廠捐助粵幣五十元　廣州市財政局西分處花筵捐征收處經募粵幣二千四百七一元零一毫港幣一十五元正　第四區黨部黨員認捐粵幣　百六十四元二角五分正　嶺嶠中學學生認捐粵幣九元六角正　市立第二小學員生認捐粵幣　百二十元正　中國琳瑯幻境社經募粵幣六十八元八角三分正　華僑同志互助社經募粵幣一十四元正　花縣各界籌款購機祝壽委員會繳來捐款粵幣二百九十一元正　鶴山縣各界籌款購機祝壽委員會繳來捐款粵幣三千一百五十五元五角七　廣東法科學院經募粵幣四十元正　立建中學經募粵幣九十二元六角正　嶺嶠中學經募粵幣一十四元四角正　市立第八十九小學經募粵幣一十八元正　執信中學經募粵幣三百元零六角正　市立五十八小學經募粵幣八元正　禁烟督察處廣州製膏所認捐國幣一百三十六元正　興中初級中學校員生捐款粵幣陸十元零五角八分　梅菉市黨部職員捐粵幣三百三十六元　廣中中學校員生捐款粵幣一百二十一元八角　從化黨部捐粵幣一十一元　江村師範捐粵幣五百五十四元一角八分　建設廳暨所屬機關職員捐款粵幣四千六百八十二元一角六分　番禺八桂中學校員生捐粵幣二百五十元零六角六分　番山中學員生捐款粵幣三百二十元　澳門聖羅撒女子中學員生捐粵幣六十一元三角　中德中學員生捐粵幣一百八十八元二角四分　文範中學校捐粵幣二十八元九角　立達學暨附屬小學員生捐粵幣六十一元　角　武中學暨小學員生捐粵幣六百四十二元三角六分　平遠縣政府職員捐粵幣一百六十四元五角六分　八和戲劇工會演劇捐粵幣一千五百元　聯義海外交通部演劇捐粵幣二千元　勷勤大學教職員學生捐款粵幣六千三百七十一元八角　興華中學員生捐款粵幣二百二十五元　光華醫學院職教員捐粵幣一百七十元零六角五分　光華醫學院學生捐粵幣一百二十二元　東莞縣黨部捐粵幣三十六元六角　遠東中學員生捐款捐粵幣九十八元四角二分　廣東會計師公會捐粵幣一百二十二元　市立第卅一小學經募粵幣四元八角　社會局及所屬各學校機關教職員九十兩月認捐粵幣　百元　廣東陸軍庚戌首義同志紀念會樂捐粵幣一十元　廣州市新聞記者公會各會員樂捐粵幣二百七十二元　廣州市樂販業職業工會認捐粵幣二十元　角　廣大新記烟行樂捐粵幣一百一十七元三角　廣州茶居工會認捐粵幣一百八十二元四角　廣州市報販工會經募高射砲小報粵幣七元一角五分　廣州市報販工會經募喜報粵幣一十五元三角二分　廣州市報販工會經募自由報粵幣三十三元六角五分　屠豬業職業工會經募粵幣二十七元　東興樂捐粵幣一十元　佛山華英中學員生樂捐粵幣四百七十八元　佛山華英中學經募粵幣五百三十二元一角四分　佛山華英中學經募粵幣二百八十元　培桂中學經募粵幣　百五十二元六角　省立女子師範學校經募粵幣一百二十五元八角　執信中學經募粵幣七元　開平縣各界樂捐粵幣一萬二千零一　七元三角三分　共和報樂捐粵幣二十元　國立法科學院學生認捐粵幣二百四十二元五角　國立廣東法科學院教職員認捐粵幣三百四十六元四角　分　國　廣東法科學院長認捐粵幣一百元　第五區黨部游藝會經募粵幣四百八十五元三角二分　開平縣各機關職員認捐粵幣四百九十五元三角四分　誠報認捐粵幣二十四元　實用高級會計學校經募粵幣七百元零八毫　連平縣政府職員及各區商會學校捐款四百一十八元九角　廣東省立肇慶師範學校員生捐款四百　十一元三角六分　開平縣縣立中學教職員捐款一百二十四元六角　開平縣各界捐款四百四十一元五角　勷勤大學捐款一百一十六元六角　勷勤大學捐款二十元　開建縣各學校捐款四十元零八角五分　開建縣政府職員捐款五十八元四角八分　開建縣警衛隊捐款一十一元四角　英德縣立初級學校員生捐款八十四元二角二分　英德縣立第一小學校員生捐款二十九元三角五分　培桂中學教職員捐款八十一元二角四分　銀行公會樂捐粵幣五百元　上海銀行樂捐粵幣五百元　鹽業銀行樂捐粵幣五百元　金城銀行樂捐粵幣五百元　東亞銀行樂捐粵幣五百元　咸貨銀行樂捐粵幣五百元　中南銀行樂捐粵幣五百元　國華銀行樂捐粵幣五百元　絲業銀行樂捐粵幣五百元　實業保險公司樂捐粵幣　百元　中央儲蓄會樂捐粵幣二百元　嘉華銀行樂捐粵幣一百元　汕頭商業儲蓄銀行樂捐國幣一百五十元　中國信託公司樂捐粵幣一百元　廣東信託公司樂捐粵幣一百元　中國銀行職工樂捐粵幣三百元　國華銀行職工樂捐粵幣六百元　交通銀行職工樂捐粵幣五百元　太平保險公司樂捐粵幣　百五十元　中國保險公司樂捐粵幣四百元　東亞銀行職工樂捐粵幣三百元　咸貨銀行職工樂捐粵幣二百元　絲業銀行職工樂捐粵幣二百元　上海銀行職工樂捐粵幣　百元　金城銀行職工樂捐粵幣三百元　鹽業銀行職工樂捐粵幣二百元　中南銀行職工樂捐粵幣一百元　陳廉仲先生樂捐粵幣五百元　南海縣醫師公會粵幣一百四十五元　廣州市立博物院粵幣九十四元八角　廣州市政府購料委員會粵幣三百七十六元七角　潘志存粵幣五百元　廣州市打包業職業工會認捐粵幣一十五元　子敦國文預備學校員生樂捐二元　廣州市工務局樂捐粵幣五十元　歐家全樂捐粵幣三十元　廣州市打椿業職業工會經募粵幣十元　第六區黨部游藝會經募粵幣六百八十八元五角六分五厘　第七區黨部黨員認捐粵幣一百一十九元二角　市立第六十五小學經募粵幣一千二百九十一元六角　省　惠州中學捐粵幣二百八十三元六角　梅菉世德職業學校捐粵幣二十八元八角　梅菉商會捐粵幣七百元　梅菉各中小學校捐粵幣二百五十五元九角　梅菉普理局捐粵幣九十三元四角　聯義海外交通部演劇捐粵幣四千〇四十元　八和工會演劇捐粵幣一千二百六十元

美國畢業裁師鄭賢豪主辦的

國民洋服公司

鋪在大南路六號
電話一五二六九

新華戲院

最開心

（今天最後放影）**花花公子**

熱情奔放●青春活躍

漂亮男星 羅拔揚
浪漫女星 比提芬尼絲

三個社會滑蛋　鬧得滿街笑話

美高梅巨片

●明天起映國片霸●

女權

張石川導演　洪深編劇

胡蝶主演

趙丹　龔稼農　梅熹　王獻齋　王徵信　聯合
嚴月嫻　葉秋心　舒繡文　袁紹梅　陸露明　助演

全部對白有聲巨片

明星影片公司出品

她在虎狼狐鼠的人羣裏倔强掙扎！
她在污濁淫靡的氣氛裏逃亡奮鬥！

全國觀衆　望穿秋水

——是女子百看不厭的好影片——

流浪女子人生探險錄！千百年來女性煩惱史！

從一個，受過高等教育的少奶奶，變成紙煙廠裏的女工，奇乎不奇！

中華戲院

今天映　火速定座

南粵港廠恐怖冠絕製

嶺南紅星：譚玉蘭　鄺山笑　林妹妹　巢非非　何浩文

新定劵價
散廂正座一元
散廂傍座八毫
後座……七毫
中座……五毫
前座……二毫
時間照常放映

科學怪人

全部粵語對話片

盡科學之神秘！

野性暴發——兇惡如添翼虎？嚇煞紅粉佳人心胆俱碎了！

人獸關頭；變在一瞬間！傀儡組織；全憑一線牽！

探原荒之奇險！

金聲戲院　南關戲院

●今日真人做戲雙料娛樂

震撼世界舞市之夏威夷健美女性總集團

昆妮　夏威夷歌舞團

馬加士後眞人做戲唯此次最嬌慾最大膽！

每場配映 **男性的慰藉**
哀感頑艷扣人心弦第七重天之姊妹作
羅烈達揚　史賓夢德烈西　雙星合演
・漢尼京導演・香艷愛情片・

月下花前，何必黃昏有約？
脂香粉艷，無須鑽穴踰牆！

表演節目
1 漂泊與幻夢
2 阿歷高基
3 墨西哥狂奏舞
4 草裙舞
5 雙人合奏曲
6 墨西哥舞
7 六絃琴獨奏
8 收場曲

歌舞時間
金聲：日式場　夜式場　先歌舞　後映畫　日頭場　夜頭場　先映畫　後歌舞
南關：日頭場　夜頭場　先歌舞　後映畫　日式場　夜式場　先映畫　後歌舞

每場配映 **無線電傳影**
千里之遙忽在耳邊萬物之形收盡眼底
賴爾泰博　馬利雅士多　雙星合演
・緊張恐怖・神秘科學・愛情鉅片・

代價百萬金磅歷史宮闈哀艷熱情鉅片

丹宮恨史 THE DICTATOR

蜜德蓮加勞●奇理夫布祿●雙星合演

藍橋有路　帝后情深　寶劍無靈　英雄氣短

金聲　南關　＝預告＝

本省設立 農村合作委員會
復興農村經濟調劑金融
△黃埔闢港初期費由財廳籌撥
昨省府第二十一次會議通過▽

【中央社】省政府昨(三)日開第二十一次會議、出席者黃慕松、李煦寰、羅翼羣、劉維熾、蕭吉珊、許崇清、列席者岑學呂、董仲鼎、曾養甫、主席黃慕松、紀錄熊公福、科長陳廣澧、茲將議決各案擇要錄下、(一)羅委員請委員許廳長會復、奉交審查廣東省公務員任用資格審查委員會暫行規程、經會同修正案、議決修正通過、(二)財政廳建設廳會呈、奉飭會同核議廣州市長原繳開闢黃埔商港初期工程及概算一案、查核大致尚合、似可照擬進行案、照審查意見通過、所需經費、由財政廳照案籌撥、(三)至(六)略、(七)主席提議、據秘書處簽呈、擬就黃埔開埠督辦公署組織條例案、交財政建設兩廳會同羅委員審查、(八)(九)略、(十)主席提議、爲求復興農村經濟、調劑本省金融、解除農民痛苦、擬迅即成立廣東農村合作委員會、以應目前各方之急切需要案、通過、(十一)民政廳提議、樂昌縣縣長陳煒章、擬予調省、所遺樂昌縣縣長、擬以方彪代理、電白縣縣長楊柱國、擬予調省、所遺電白縣縣長缺、擬以黃桔桐代理、赤溪縣縣長周懷璋、擬予調省、所遺赤溪縣縣長缺、擬以王季子代理、感恩縣縣長朱譽燊、擬予調省、所遺感恩縣縣長缺、擬以鄭精一代理案、通過、

經建支會已成立
從化廣寧高明三縣
其他各縣支會亦在籌組中
粵分會設計會章程昨修正

【本報專訪】國民經濟建設委員會廣東分會、自宣告成立後、即延聘專員研究本省生產建設方案、同時函請省府轉飭各縣設立支會、期使進行順利、除始興仁化二縣、業於上月成立支會外、昨日據報、從化廣寧高明三縣支會、亦經於本月一日成立、從化縣現經推定黃維玉爲支會長、李仙洲、李光漢、徐景元、羅冠生、梁春階、李多根、陸煒、鄺鳴岐、蕭佩芝、黃翰亭、戚鏡洲、何蔭琨、陳克修、鄺熾雲等十四人爲委員、曾宏修、韓靜持、何伯和、朱岳東等四人爲專員、廣寧縣則推定曾友文爲支會長、李子培、陸永康、陳重石、馮鑾光、楊友蓉、陳景仁、譚耀焜、周學江、陳材俊、林橋生、曾靜山、曾震銘、區尊光、張祖棉、梁建宇、黃仲衍、程齊修、歐世治、謝立齊、黃道生、陳挺生、江景雲、巫梅航、程贊賡等二十四人爲委員、高明縣支會委員亦經推定、惟其名單尚未呈報、聞其他各縣亦已紛起籌備、預計在本月內均可先後成立云、

【中央社】國民經濟建設運動委員會廣東分會于昨(三)日下午三時、召集臨時調查設計委員會起草委員、開第一次會議、計到出席委員張競生、曾同春、李鈺楊等數人、暨專員多人、列席參加、議決將臨時調查設計委員會組織章程及預算分別修正、

答拜港督
黃主席曾市長 今晨乘車赴港
隨行赴港者二十餘人 今晚同趁港夜船前往

【中央社】省政府主席黃慕松、市長曾養甫、定今(四)日赴港答拜香港總督郝德傑、郝總督於日前來電表示歡迎外、并柬請市長夫人、財政廳長宋子良、陳廉仲、蔡昌等二十人、該項隨行赴港人員經定今(四)日下午十時乘佛山夜輪赴港、兩廣外交特派員刁作謙、省府參議張遠南、市府外務秘書李芳等共同赴港、黃主席曾市長經定今(四)日上午八時、偕港政府柬請人員、(除宋廳長未返粵外)、乘廣九車首途、廣九路局、昨已準備花車一輛、搭掛第一次快車往港、省市兩府荐任人員均親赴廣九車站歡迎、黃主席曾市長擬定抵港答拜郝總督、並應港方華僑團體宴會、遊覽香港名勝、完畢、即於六日晨聯快乘車返省、

隨行赴港人員題名

香港華僑及外商等團體、乘黃主席曾市長赴港答拜郝總督之便、特分別開會歡迎、并爲聯絡省港間各界感情起見、特柬請省方知名者赴港、藉資暢叙、業經訂定請柬姓名如下、省黨部書記長諶小岑、廣東省銀行長顧翊羣、市立銀行長江英智、廣東省實業銀行長陳仲璧、中央銀行長鍾秉鋒、交通銀行長溫萬慶、航政局長姚伯龍、招商局長唐應華、省營紡織廠長羅聽餘、廣九路局長李祿超、市府設計委員林芳柏、暨鄧殿邦、何輯屏、陳玉潛、錢樹芬、劉鞠可、盧衍明、歐陽奇、

汕頭獻機捐款
將超過十萬元
廣州培正一校捐五千元
商店照資額捐千分之五

【本報專訪】廣東各界購機祝壽會自昭(十三)電發出後、各縣紛紛電復、俱能依額籌足、昨日祝壽會又收到復電十數起、據汕頭復電稱、現經籌得八萬餘元、日間可超過十萬元、似此踴躍、將來本省捐款購機祝壽之成績不難破全國紀錄云、

【又訊】本市私立培正中學全體員生、對於購機祝壽異常努力、至昨日止、計售章所得一千二百九十一元六角、另由該校全體員生概解義囊、共得三千六百五十九元、即該校青年會舉辦之平民小學全體員生、亦捐出一十六元 角七分、統計培正一校捐款、幾達五千元、

商店按照資額捐款

廣州市商會第三屆執行委員於前(二)日開第十八次會議、主席報告各界籌款購機祝壽會來函、以此次捐款、原定照資額捐款千分之五、現爲照額捐足起見、請會警按店查明、務令捐足等由、經提商界購機會第八次常會議決、照來函辦理云、

虎門要塞部 厲行新運
附近舉行大掃除

虎門要塞司令部新生活勞動服務團、自成立後、工作非常積極、前週舉行內部清潔大掃除、已將各台營部打掃、一塵不染、本週舉行附近鄉鎮清潔大掃除、又將四週環境、整理一新、計本週之工作範圍、爲濱沙村、崗厦村、及河仔東西兩岸、負責工作者則爲第二第三兩隊全體團員、去月卅一日舉行總檢閱、由團本部派考核股幹事吳伯炯、文書幹事陳志雲、指導幹事譚樹、會同第二隊隊長馮汝楫、第三隊隊長蕭君勉、出發督導、并檢閱、同時帶備清潔傳單、分發鄉民、以促其猛省、檢閱結果、成績極佳、附錄傳單如下、

「怎樣要清潔、應如何清潔、一、清潔是健康之源、二、清潔是益壽延年的要素、三、清潔是避免疾病的唯一方法、四、清潔可以防止一切災疫、五、身體宜常沐浴、六、衣服宜常洗滌、七、住宅庭園、及器皿物件、宜常掃刷乾淨、八、鷄鴨牛猪、宜另設住所、不可使其污穢住宅庭園、九、不可隨地吐痰、便溺、傾倒污水、丟棄皮壳、紙屑草抹、十、物不清不食、水不沸不飲、臭虫、蚊、蠅、老鼠、宜隨時撲滅、虎門要塞新生活動勞服務團」印、

滬粵民航機 航線經港
明日實行

港粵民航由中國航空公司經理戴恩基赴港、與港政府接洽後、業經完滿簽約、定期明(五)日正式飛航、由上海起經廈門、汕頭、而抵香港、由香港停站再飛廣州、下午二時抵港、二時三十分由港飛省、三時十五分可抵廣州、港航程時間約四十五分鐘、

粵鹽銷湘
磋商圓滿

粵湘兩省鹽務當局、爲謀今後粵湘兩省鹽務合作、發展粵鹽湘銷各事項起見、湘省鹽務稽核分所、日前特派出該所科長許立明、由湘來粵、謁晤兩廣鹽運使唐萱、對粵湘兩省鹽務之合作進行、粵鹽湘銷辦法、及雙方征稅辦法、均有詳細之商洽、結果極爲圓滿、現許氏以來粵磋商公畢、定昨(三十)晚乘粵漢車離粵返湘覆命、閱經此一度之詳商後、今後粵湘兩省鹽務之合作進行、已自具體辦法之決定、

市黨務 特派員昨日開會
民船公會等准予組織
舉辦中學黨義論文賽

【本報專訪】廣州特別市黨部、昨(三日)上午八時開特派員第十五次會議、出席特派員余俊賢、邢森洲、陳紹賢、劉石心、方少雲、曾三省、黃文山、羅偉疆、列席書記長陳宗周、總務科長張冠英、主席陳紹賢、紀錄鄭守仁、各科工作報告畢、卽討論各案、計通過(一)照准廣州市民船業同業公會發起人黃耀等申請准予組織民船業同業公會、(二)照准廣州市榨油業工會發起人江桂等申請准予組織榨油業工會案、(三)照准廣州市士洋木箱業同業公會發起人張澤彬等申請組織洋木箱業同業公會案、(四)本部會同社會局籌辦市民美術展覽會案、(五)舉辦本市中等學校黨義演講比賽案、並其他要案多起、至十一時散會、

新任江防司令 馮焯勳宣誓就職
余總司令漢謀監誓致訓
△馮談將增派段艦綏靖河道▽

【中央社】新任廣東省江防司令馮焯勳、于昨(三)日上午十時在庠堤該司令部樓上大禮堂舉行宣誓就職典禮、第四路軍總司令余漢謀、到場監誓、參加觀禮者自第四路軍參謀長徐景唐、參謀處長陳勉吾、副官處長潘應堃、及各處長、各機關團體代表、暨該司令部副司令李慶文、參謀長黎鉅鏐、副官長譚剛等各長官職員等百餘人、由監誓員余漢謀領導行禮如儀後、舉行宣誓典禮、馮司令舉右手宣讀誓詞、由余監誓員暨徐參謀長相繼致訓詞、完畢、即由馮氏答詞、隨宣告禮成、拍照散會、

馮氏談話

【本報專訪】新任廣東江防司令馮焯勳、於卅一日先到部接事後、記者往訪、蒙如接見、作如下談話、(問)貴司令接事後、對於部內如何整頓、(答)兄弟(馮氏自稱)接任後、以部內職員都是爲國家任事、當量材器用、故自上校以下、尉官以上、均不更動、以資熟手、現參謀長黎鉅鏐及副官長等均仍其舊、只委任李錫朋爲副參謀長、而原任副參謀長陳浩、原兼海維艦艦長、茲仍着其專任該艦長之職、又舊任秘書處主任由呈辭職、見委何家濂接充、至部外職員、暨各艦艦長、一仍其舊、蓋海軍職務、非與其他機關可比、要有海軍學識才能勝任、故兄弟對於艦長之人選、必須加以審慎考核、(問)對於各江河道治安如何維持、(答)兄弟對此十分注意、蓋冬防在邇、地方宵小難免竊發、兄弟刻在計劃綏靖各江河道、如內河之南番中順等處、增派段艦、嚴令各段艦認眞護航防盜云、

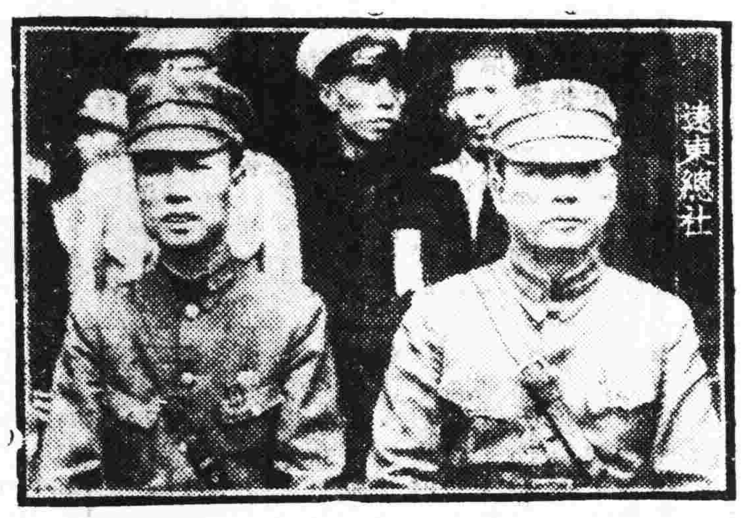

監督員余漢謀　司令官馮焯勳

保安處
每月經費擬定
今晨召集會議

廣東省保安處經已成立、現對內部組織亦經就緒、積極進行整理保安團隊中、關于處內經常費支出、已擬定預算、聞月須二萬元左右、

【本報專訪】保安處自成立後、處長鄒洪副處長池中寬、部督率全體屬員加緊工作、并于昨日將前警衞處職員予以加委及分配工作、除調任免股中校股長吳紫銓爲秘書外、其餘概照舊工作、第二科長已內定林桓兼充、主持保安隊政訓事宜、并定今晨召集處務會議、少校以上俱須列席、共策進行云、

禁賭會設督察處
派委督察長及督察員
將分發各縣督察禁賭事宜

廣東禁賭委員會、自本年九月一日起、將全省賭博實行禁絕後、該會委員長黃慕松、以辦理成績及施禁經過、應向行政院報告、故日昨特諭秘書長王應榆、通知各科主管人員、分具報告、於昨(三)日彙轉省府、準日間寄呈南京行政院報告、黃委員長茲爲積極推廣會務、最近又派委陳捷鵬爲禁賭會正督察長、宦其彬爲副督察長、尅日在禁賭會成立督察處、在第二廳辦公、督察長下設一等督察員若干員、人選未定、二等督察員沈吉寔、李孔昭、劉宗澤、許烈壇、張守眞、曾杰、李耀、潘應培、羅定維、王文蔚、三等督察員洪景超、龍蔭蝦、丁嘉五、楊恩、趙興炎、劉宗瀚、廖元炘、陳頌榮、李遠光、李奉吾等數員、日間派往各縣市、督察當地、禁賭事宜、監督期間、定爲兩年、期滿後裁撤、

各機關 公務人員
須依法任用

【中央社】省政府以本省以前所任用人員、多未經依法銓叙、應從速補救、經與院部所派人員商有辦法、以資救濟、并規定自十一月一日起、各機關如有用人、均須一律遵照公務員任用法辦理、昨特令飭所屬機關知照、

秘書處整理、再行發給具復、現已大致整理完舉、日間卽可決定施行、劉廳長現爲趕速籌備成立辦公起見、特在該廳二樓設立廣東省營實業總管理處籌備處、派定職員担任籌備工作、將來該處總經理一職、省府擬委劉廳長兼任、監理會各委員、則由各機關長官、及物色省市實業專家[illegible]曾氏日間赴滬、

建廳規劃擴充 紡織廠毛棉兩部
以應冬季市面需求
擬請省府撥助經費

[illegible]

米商請求減征 洋米專稅

【本報專訪】近月以來、因各產米省區久旱未雨、致米穀價格高漲不已、本省米商昨特聯呈財政、建設二廳請准予減徵洋米入口特項專稅、以維民食、聞財建二廳以事關民食、對於此項請求、已有允意、惟詳細辦法則尚未決定、

全省土地測量 第一期月中舉辦
南路測量隊業已調返廣州 十五日出發南番各縣工作

廣東地政局長吳德芳、副局長高信、自遵分成立地政局接管土地測量隊後、卽劃分三期測量全省土地、對所轄二十八隊土地測量隊、經照原定計劃、先派往第一期所定辦理之南、番、東、順、新會、台山、恩平、開平、中山、澄海、潮陽、揭陽等屬工作、此舉決定後、原駐高州、茂名、雷州、遂溪、徐聞等處之測量隊、已調返廣州、限本月中旬照指派地點分途出發、至各測量隊改隸地政局後所有經費、由十一月份起、歸地政局發給、第一期測量工作、卽由本月十五日起辦、

△裁各縣土地局▽

【中央社】省政府以本省土地測量、經由地政局

黃克强先生紀念會中 羅特派員翼羣演詞

前(一)日晨廣東各界舉行黃克强先生逝世二十週年紀念大會、情已見昨報、是日省黨部代表羅翼羣演詞錄補如次、

各位同胞、各位同志、今天補行黃克强先生逝世廿週年紀念會、兄弟承廣東省黨部推舉出席演說、茲就兄弟個人感想、簡單報告、中國自從滿清專制二百餘年、弄到國貧民困、士氣消沉、直到滿清末年、幾召瓜分之禍、少數有識之士、知非推倒滿清政府、不足以救亡圖存、於是廣東便有我們總理孫先生首倡革命、

湖南便有黃克强先生不約而同繼之以起、所以當時談革命者、繼乎孫黃幷稱、孫黃兩先生所號召之志士仁人亦特乘、所以廣東湖南兩省便成了中國革命之發祥地、在同盟會未成立之前、廣東有乙未九月九日廣州之役、有庚子惠州三洲田之役、此卽總理孫先生第一第二兩次之舉義、而告失敗者、於湖南則自長沙之役、萍醴之役、此則黃先生所領導所策動而亦告失敗者、到了乙巳年的秋由、孫先生成立同盟會於日本東京、孫黃兩先生所領導之革命勢力、遂合而爲一、

自是黃先生乃聽命於孫先生、而革命黨之聲勢始壯、革命事業之進行方得展開、中間屢蹶屢起、我文武兼資智勇兼備之黃先生、在欽廉在河口在廣州三月二十九諸役、遂亦大顯其威名、幾令婦孺皆知、就中尤以三月二十九之役、影響革命進展爲最大、三月廿九之前夜、

黃先生有致郭澤如先生一封絕命書、其內容說、「：：本日親赴陳地、誓身先士卒、努力殺賊、不敢有負諸賢期望、所有此次出入款項清册、雖細數亦有登記、當先寄上埠宜布、次荷屬、次南北美各埠、無論成敗、俾共曉然此次之款涓滴歸公、弟等不才、餉備或有未周、用途卽因之不當、負咎殊深、所冀漢族有幸、一舉獲捷、否則雖寸礫吾軀、亦不足以蔽罪、：：：」我們讀了黃先生這篇絕命書、就很敬佩黃先生之革命精神如何的熱烈、如何的悲壯、如何的堅決、如何的勇敢、對於金錢如何的絲毫不苟、當時所收得的革命捐款、雖不過十餘萬元、但在當時籌款困難的當中、也算一筆巨款、所以黃先生非常愼重用途、非常感激僑胞、誓以一身圖報、

古人云「臨財毋苟得、臨難毋苟免」、亦惟臨財不苟的人、臨難才不圖苟免、以兄弟個人所感、臨財不苟是在養之以平日、就是平日對於金錢公私界限要分得清、就是公家或他人所有一絲一粟之微、決不妄取、兄弟記得在民國五六年時、在上海環龍路四十四號事務所、朱執信先生任總秘書兼會計、他個人所用之信紙信封、與公家所用之信紙信封、同放置在桌子上面、但朱先生個人自己寫信、從不用公家一張信紙一個信封、此種絲毫不苟的朱先生、所以終於爲黨爲國、雖死不辭、黃先生平日絲毫不苟、所以每次革命、身臨前敵、一往無前、黃先生的威名震動當時、非偶然也、

故武昌起義、彼推爲大元帥、在漢口漢陽之間、指揮少數之革命軍抵禦清廷馮國璋段祺瑞等之十萬精銳、血戰兼旬、辛苦支撐、卒得陳英士先生光復上海、進取南京、各省獨立、推倒滿清之大業、逐以告成、此爲黃先生大有助於孫先生、大有造於中華民勳、不可磨滅的最光榮的歷史、然而我們廣東湖南兩省的人士受孫黃兩先生革命精誠所感召、加入革命的人特多、所以歷來爲革命而犧牲者亦最大、其最著者、在廣東有史堅如、朱執信、廖仲愷、鄧仲元、等諸先烈、在湖南有唐才常、宋教仁等諸先烈、都是我們黨的寶貝、國家的菁華、此等寶貝、此等菁華、都因爲歷次革命而破碎、而摧折、都是我們黨很大的損失、非常値得我們黨永久紀念的、

但是如此莫大的犧牲、所得的代價是什麼、就是成了所謂中華革命的發祥地、這種革命發祥地的光榮名稱、我人應該如何的永久保持着、就應該跟着先烈奮門犧牲之精神、絲毫不苟之美德、努力合作、由民族革命的發祥地、再進而爲民族復興的根據地、照最近的國際情勢看來、敵人一天緊迫一天、我們爲民族生存爲國家榮譽計、總會有出于抗戰的日子、到彼時、廣東湖南兩省地位的重要、可想而知、廣東湖南兩省抗敵的精神、愈要比其他各省的人民十二分奮發、才可以救國關存、才可以副孫黃兩先生當日合作之精神、才可以保持着孫黃兩先生合作精神所博得來的革命發祥地的榮譽、此是今天紀念黃先生兄弟個人一點感想、說出來、請各位同志指教、或共勉的、

越南規定 過境免稅貨物
市府佈告周知

總領事館電開、准駐河中國人士攜帶中法新約中規定之過境免稅貨物、經過越南時、海關方面、常自誤收入境稅之事、經與北圻稅務處長商妥辦法、印就通告、俾易明瞭、特檢同規定之過境免稅物品辦法、希張貼明題處、俾衆周知等情、省府據情、特[illegible]

從事計劃航空測量全省土地、各縣市原設土地局、自應暫行裁撤、以符編制、當經電令各縣市政府、着卽就近派員將局務接收、靜候另設機關主持、現全省各局均已次第結束、惟新會、南海、番禺、順德、施會、台山五縣、因有年[illegible]

舉報市產給獎辦法
市府訂定

[illegible]

簡訊

[illegible]

各地通信

爲繁榮國民經濟 蘇省完成合作網
加編合作課程養育人材 確定考績標準成績可觀

【鎮江通信】蘇建廳以合作事業、與國民經濟之繁榮與夫社會生活之安定、關係殊巨、本省過去合作社之組設、僅偏重於交通便利之江南各縣、其於江北、則幷未顧及、至江南各縣之合作組織、亦未能普及各個村鎮、以致合作事業之機能、未能盡量發揮、合作之利益無從普及民衆、該廳有鑒及斯、爲繁榮國民經濟、安定社會生活起見、故近年來督飭各縣、積極指導人民普設各種合作社、務期佈成全省之合作網、記者昨訪某合作專家、承告各情甚詳、茲分錄如次、

籌備經過　蘇建廳爲完成全省合作網起見、一面在各縣普設合作指導員、幷抽調原有農業技術及合作度政等人員、重新加以合作訓練、幷指示推行方針、一面由民政廳在保甲督察員及鄉鎮長訓練班中加編合作課程、藉以充實合作指導人才、刷新合作指導陣容、使此項事業、得以順序推廣、以期普及全省各村鎮、納全村鎮居民於合作機構中、共同從事經濟、社會、政治等一切活動、而充分表現合作之偉大性能、

實施狀況　在全省合作網建設之進程中、建廳一面派遣合作指導員分赴尚未推行合作事業之各縣積極提倡、一面幷令飭各縣、轉飭曾經受合作訓練之度量衡檢定員、兼任合作助理員、協助辦理合作指導事宜、同時更出版江蘇合作半月刊、廣事宣傳、幷創立合作實驗區及合作中心區、辦理示範合作社、以資觀摩、此外尤隨時督飭各縣舉行擴大合作運動宣傳週及合作講習會、以啓發人民踴躍從事合作組織之觀念、

厲行考績　本省自民國十七年提倡合作事業以來、迄已八載、據最近統計、全省各種合作社、凡達三千八百二十五處、數量似極發展、惟辦理成績之良窳、向持片面分析、而乏整個定評、致獎懲無準、興革失據、建廳爲厲行考績、特分下列四等、甲、八十分以上、乙、七十分以上、丙、六十分以上、丁、五十分以上、甲乙予以獎勵、丙等及格、丁等以下懲戒、現已令飭各縣限本月底具報到廳、屆時將派員抽查、以覘各縣初評是否公允、期爲最後評分之基準、至獎懲辦法、待全部考績工作完成、始可決定、

辦理成效　在完成全省合作網之動機下、本省六十一縣中、已設置合作指導員之縣份、迄今已達五十七縣、合作組織、除儀徵、東海兩縣外、正在積極提倡外、已佈滿全省各縣、各種合作社數、截至本年六月底止、共達三千八百二十五處、社員人數、綜計十三萬三千五百八十六人、已繳社股金一百萬六千七百五十九元、由此觀之、全省合作網之完成、當可計日以待云、

改良猪種　蘇建廳爲提倡猪隻生產運銷起見、特令飭泰興、泰縣、南通、如皋、東台、鹽城、興化、靖江、淮陰、宿遷等十縣組織猪隻生產運銷合作社、以蘭克度之外種牡猪與本省之土產牡猪配合、首求猪種之改良、幷指示改善猪舍ノ飼料以及防疫等工作、此項組織、先于村鎮策動、然後逐次推及于區縣省、幷在各該縣重要口岸、設立猪隻運銷分站、以爲集散地點、總站則分設於南京、上海兩處、猪商亦可加入此種合作社、惟人數須由政府指定、（十月廿八）

桂省會公安局開始辦公

【廣西專訊】南寧省會公安局、奉令遷設桂林後、當時局內所有卷宗公物、及各職員、分批由邕乘搭船車前往、茲查該局遷設桂林、已於昨（一）日在桂開始辦公、所有南寧公安局事宜並已交由南寧公安局負責辦理、又訊、梧州區禁烟局、奉省府沁財禁電開、茲定本年十一月一日起、樂料每百兩徵禁烟徵金四十元、就省內製銷、加徵內銷費三十元、一律照中央法幣計收、本府八月庚財禁電、及九月梗財禁電所定稅率、應即取銷、仰各遵辦幷佈告週知、仍將奉電日期報查、該局奉此、除遵辦幷呈報外、特佈告各樂商知照、

匪偽軍進窺西蒙
日機飛阿拉善旗偵察 大批漢奸赴河套活動

【綏西快訊】日來綏東戰雲密佈、危機四伏、西蒙方面、如綏西、甯北、阿拉善、額濟納等地方、因僻處塞外、人烟絕稀、又沙漠遍地、交通梗阻、與內地消息、極形隔絕、外間對西蒙各地、雖有種種傳說、終屬迷離撲朔、迄無正確消息、實則西蒙形勢、近來受匪偽侵逼、亦不減於綏東、邇際某方在西蒙活動、恣意橫行、已趨尖銳化、自上月中旬以來、即有某方飛機、由察北沿平綏線、過包頭後、循黃河河身、過綏飛往阿拉善旗定遠營等地偵察、飛機來時、每次一二架不等、據關係方面探稱、內係滿載軍火、飛達阿拉善旗後、即行起卸、記者日前漫遊鄂爾多斯右翼後旗黃河河畔、突見塗有太陽標幟之飛機一架、盤旋綏西天空、係由東方沿河飛來、飛至秀花渡口、即將機身降低、離地不過數丈、軋軋之聲、如雷震耳、蒙古包中之蒙人、驚避一空、該機旋轉偵察、達半小時之久、始沿河向東飛返、又此間日前由包頭駛來汽船一艘、滿載日人高橋、青山、飯田、中村、中野、召午喆、岡田等七名駛抵秀花堂後、即下鏞止宿、七人皆能操華語、據伊等談、係由包頭起程到此、測畢包頭至臨河一段黃河河道、以備將來計劃經營黃河汽船營業云云、又據關係方面、近得密報、察北匪首王英、近派其匪軍副官李金進、率領大批漢奸、潛赴河套工作、共有一百三十名之多、企圖招致舊部、圖謀不規、刻該地方軍警當局據報後、頃已注意、嚴加防範、至日由津來綏西盤桓多日之某國人、有馬善三郎、佐籐龍雄二名、現已離綏赴阿拉善旗遊歷、任務如何、現尚未悉、凡此均屬某方通來藏之露骨行動、事態之日趨嚴重、言念蒙疆前途、吾人實不勝杞憂云、（十廿六）

地方簡報

台山

本邑籌五萬元購機　此次本省各界、捐款購機、慶祝蔣委員長壽辰、皆能踴躍認捐、此足表徵粵民之擁護領袖、熱心愛國、以示民族性之不可侮、查本邑各界經于昨卅一日下午三時、在縣府禮堂召集各界代表開會、討論籌捐辦法、查是日到會各機關團體學校代表數十人、由單縣長元超主席、行禮如儀後、幷即席議決籌捐辦法、係由邑屬各區鄉每里額捐二元、及全屬鋪戶、捐租半個月、務籌足五萬元、如不足五元之數、則另行募捐云、

舉行禁紅丸宣傳會　台山縣府爲澈底肅清本縣紅丸流毒起見、業經訂定查禁紅丸實施工作綱要、令發各區遵照、切實辦理、查實施綱要、關於宣傳、項、各區鄉長應用在主管區城內、擇定地點、召開民衆大會、以資宣傳、縣府爲切實辦理此案起見、特令派縣府督學、依期馳赴各區指導、於一日全數出發、會同區公所辦理一切、並將宣傳程序表、令發各區長遵照、依期舉行區民宣傳大會、幷定期召集該區鄉長會議、指導舉行鄉民宣傳大會、藉廣宣傳、而收實效云、

順德

新任縣長補行宣誓禮　【中央社】新任順德縣長許廷杰、視事多日、定今（四）日正午、在大良縣政府、補行宣誓就職典禮、民政廳派代理第一區行政督察專員范其務代表監誓、范專員定今晨帶同隨員數人、前往監誓、並視察該縣縣務、事畢即返省、

又訊、縣長許廷杰到任後、爲加緊工作效率起見、特闢一總辦公廳、將全府各科局集中辦公、以便監督、並召集全體職員訓話、勉以奉公守法、廣行新生活、訴訟人狀紙費、從前每張售銀六角、許縣長以收費過多、徒重人民負担、已飭分照印借發售、每張祇收紙費六仙、縣民咸謂許縣長能知民隱、莫不深慶縣政得人云、

南海

九江警隊戒嚴防匪　九江市當局、近以冬防將屆、爲防匪徒伺隙蠢動、連日來加緊戒嚴、駐該市警衛第二大隊及縣兵、特務中隊各後備隊、入夜後均加派員兵扼守各要隘路口、一面派隊四出梭巡、檢查行人槍照、情形極爲嚴重、及附近一區烟類、直水等鄉、亦發現恐似散軍多人、鄉公所令彼輩騷擾地方、特飭所屬後備隊嚴加戒備、以防不測、

後備隊拿獲慣竊　九江特區東沙鄉後備隊、昨一日晚十二時許、巡至鄉內三路約地方、警見有匪一人入附近住宅行竊、即將之拿獲、帶返鄉公所訊辦、據匪供關喜、直認行竊不諱、二日即送市局懲辦、又佛山警界外通濟橋蔡威蓄牧場、一日十二時許、工人午餐之際、突被匪潛入、盜去生猪七頭、造後發覺、派作分途追緝、奈匪巳去遠、無從弋獲、

開平

新運會整飭市容　開平縣新生活運動促進會、爲厲行新運起見、特擬整頓蒼城市容、經訂定整理辦法、於十月一十日各股工作會議、提出討論通過云、茲將其整頓辦法附錄於後、一、於最短期間內、舉行全城整潔運動、嗣後每年舉行整潔運動四次、以三、六、九、十二、各月之首日舉行之、二、整潔運動應辦理之事項如下、1·城墻及沿街墻壁原貼存之公告廣告、律拋去、（如有最近張貼之重要公告、俟公告牌設置後、重新張貼）2•城墻城門、一律刷新、3•掃除馬路及各街道所有垃圾磚瓦木屑、如有障碍物堆置、應飭立即遷移、4•有碍觀瞻之簷簷爛棚、應一律拆除、如有橫掛馬路之布招、幷飭拆去、5•舉行整潔運動之日、各商店住戶、應飭一律施行清潔、三、整潔運動、由開平縣政府、救濟院、蒼城公安分局、及縣兵隊部、會同辦理、四、施行整潔後、於各城門車站墟場及十字街口設公告牌一面、嗣後一切公告、均張貼於此、五、城門車站及墟場各設廣告牌一面、嗣後各行店欲在廣告牌張貼廣告、或自行設置廣告牌者、應先非蒼城公安分局登記、方准張貼、其餘城墻及市內牆壁、一律禁止貼招、六、嗣後如有不依指定地點、隨意在各處張貼廣告者、一經查得、由蒼城公安分局勸令粉飾一新、七、各城門口墻壁、由本會粉飾潔白、幷設當新生活標語、八、庠門口城樓、應即修理整齊、幷懸掛新生活標幟、九、於適當地點、設置垃圾桶、嗣後各商店住戶不得隨處傾倒垃圾廢物、違者拘罰、十、每日上午六時、各店戶應將門前垃圾掃置附近垃圾桶內、以保持清潔、如查覺路上某段不潔者、得責成該戶擀除、十一、擇定地點、每日焚燒垃圾一次、由蒼城公安局會同救濟院辦理、十二、擴充學宮前面墟場、以爲小販擺賣地點、十三、警察及縣兵應即組織勞動服務團、出動服務、幷須即行辦理下列各事、1•注意有無隨處張貼廣告及傾倒垃圾者、若遇有此項事故發生、應婉言勸止、2•每逢墟日、應出動指點各小販勿在馬路擺賣什物、3•四門馬路旁之公廁、由蒼城公安分局勸令遷移、

梅縣

中學生實行新運　梅縣縣立中學、自黃正之接長、並聘楊卓議爲訓育主任後、對於校務、銳意整頓、成績頗有可觀、現該校爲推行新生活運動、務使學生爲社會表率、昨特組織新生活運動委員會、在黃校長及訓育主任指導之下、各生對於實行新生活、頗感興趣、近日復興組織新生活勞動服務團、準備生課餘時間、派出校外服務云、

陽江

擴大節約運動宣傳　陽江縣節約運動委員會、於上月廿六日舉行籌備會議、討論事項、（一）推定經運會委員譚韶韶、新運會幹事故華焰、縣黨部常委陳松生、縣政府李伯振、教育局馮思雅、九二四團政訓處主任杜萬全、縣城分局長梁啓瑞、警衛中隊長范俊廷、縣兵隊隊長梁輔年、縣商會主席林潔予、教育會幹事謝彥能、縣中學校長馮思偉、兩陽中學校長陳殿杰、爲本會委員、二、本會定十一月一日上午十一時假座縣黨部大禮堂舉行成立開幕典禮、同時舉行宣傳大會、三、會址設在陽江縣政府內、四、宣傳大會宣傳辦法擬定（一）擬告民衆書、（二）通函縣中學兩陽中學於十一月一日下午七時自行組織宣傳隊、出發附城各處宣傳、（三）函請兩陽民國日報、新商日報、於十一月二日附印節約運動專號、並由兩陽報社自行徵稿刊印、（四）擬定宣傳大綱分送兩陽中學縣中學宣傳、（五）宣傳大會推定委員馮思雅致開會詞、陳委員松生担任演講、杜委員萬全致答詞、推楊樹春擬民衆書及擬宣傳大綱、

丙村錦江橋　[illegible]

惠陽

淡平公路商聯運　廣九鐵路之平湖站、自本年五月一日起、加停早晚快車後、附近各地旅客、咸稱便利、而惠陽屬多祝、平山、稔山等處人士、往來省港者、多從該站上落、致邇來收入、較往年倍增、現聞淡水、平山、多祝各公路行車公司、爲利便旅客往來及貨物運輸起見、昨派員詣鐵路當局商洽、請准與各該公路聯票聯運、倘無故障、實現之期、當不在遠云、

外人高價收買粮食　[illegible]

茂名

[illegible]

陸豐

新縣長就職　[illegible]

信宜

[illegible]

瓊崖

佈告嚴禁穀米出口　本省第九區行政督察專員公署、以瓊島各屬、今年雨水稀少、早晚兩造、收成極歉、爲維持民食起見、昨特佈告禁運穀米出口、倘有貪利之徒、散將谷米偷運瓊崖以外、一經查獲、定即從嚴懲處云、

[illegible]

中華國貨公司
五週紀念大減價
祗有五天了
今年物價飛漲
最近逐步趨高
如在大減價期內及早購備
可以得益不少
地址・永漢北路
電話 批發股 一六一四八
服裝部 一〇三五七

國民政府 公路建設 航空獎券
頭獎 二十五萬元
第廿八期准十一月六日開獎諸君購券務請從速免失良機第廿九期券經已到粵各代理各分銷處希
駕臨領券發售是荷
兩廣推銷總經理 大利公司
廣州中華南路十六號・電話一二九〇五

十三行故衣街 張廼棠醫師啓事
鄙人歷任本市市立醫院皮膚花柳科眼耳鼻喉科及X光兼電療科主任等職茲已辭去全日在醫所候教親友賜教請依時移玉爲盼 電話：一〇三三七
時間上午九點至十二點下午二點至五點星期日下午停診

丁卜解決了睡的問題
人生行樂耳，給你十世慰安和休息的床鋪怎能不把它弄好一點？爲着這個問題，丁卜早巳準備了許多舒適的物品被褥蚊帳枕墊等…供你享受了・它包你喜歡的，如不合用，可原價十足收回，這就是廣東話平夾靚的証明啊！
被褥　絲棉被　鴨絨毛被　特製棉胎　褥全絲被　羊被面床　褥線綉或印花床布
蚊帳　原幅無骨洋珠羅　織花羅幼紗羅　全蔴羅布情　工繚製絲綢蚊帳
枕執祗簾　美術刺案或名畫綫　綉枕墊祗簾漆布木　棉枕氣枕揹枕巾　印花窗簾布
舖在財廳前昌興街 電話一六九七五

葉培初醫師啓事
培初任東山兩廣浸會醫院院長兼內科主任十餘年對於內科各症經驗不少尤好研究診治胃腸疾病近因醫務太忙特將該院院長及內科主任實職辭去祇任名譽院長全日在大新路（石室後便）本醫務所應診此啓
電話一四一五八
時間 午前門診 午後出診 急症隨請隨到 X光照胃腸須在進食前心佈各部隨時可照

婦科專家 全科女醫師 康靜佳
專治歷醫無效難孕婦
指導生育擅長婦科手術
面部乳部美型術
久難孕育、白帶花柳、月經失常、經痛閉經、子宮疾患、孕育障碍、均利用最新科學完備儀器電療增加醫療功效於短速期間負根本治愈
▲醫所：太平南路六十七號電話：一六二九七▲留醫留產

惠愛東路城隍廟前
梁財信匡博堂
醫生老手藥品實際
著名跌打風濕藥酒濃厚酒氣芬芳不膠不淡藥酒之王醫士陳匡博堂精醫跌打統理筋骨中一切風痰濕火症

醫師 任振華
新法速愈 花柳白濁 痔疔骨痛
杜果梅疫血淋睾丸腫痛小便頻刺皮膚血毒惡癬不論新久毒患負責迅速治愈▲針射一元至三元
顯微鏡診驗癩瘋 收費壹元立決疑
免費驗白濁
（醫所）廣州太平南路八十六號大元茶樓對面

米王粉
形似米而營養分較勝於米用上湯或糖煮之爽滑可口尤非米類所可比擬
廣州香港製麵公司出品 一德西路四百二十二號

馬德里政府

昨日改組 內閣改易名稱

閣員加入勞工會員四人 總理位置未動且兼陸長

西京日危大批黃金運法存貯

【中央社西班牙巴薩羅納城二日哈瓦斯電】據此間所得消息、馬德里政府當於今晚或明日實行大規模改組、其中包含閣員十八人、現總理加巴里羅仍將担任、總理兼館陸軍、社會黨一閣員、即航空兼海長、泊里杜內長、加拉會財長、奈格林仍當蟬聯、前總理吉羅爾將任全國總工會代表、全國總工會代表四人、將加入內閣、其中以奧利凡任司法部長、以貝洛任工商部長、以孟特西尼夫人任衛生部長、以羅貝士任交通部長云、

【中央社巴薩羅納三日路透電】馬德里內閣、業已改組、加入全國勞工聯合會主戰會員四人、新內閣改名保障共和委員會、總理加巴里羅之位置未動、且兼任陸長、并以孟特西尼任衛生部長、現戰于亞拉貢陣線之貝洛任工商部長、

【海通社三日巴黎電】西班牙政府、派一運輸輪運載黃金五萬四千公斤來法國、交法國銀行代貯、現已抵馬賽、

西京遭空襲 政府軍大敗

【中央社馬德里二日路透電】馬德里今日受叛軍空軍襲擊兩次、一在晨九時、一在午後五時、第一次首都郊外死男子三八、婦女二人、及幼童三人云、

【中央社西班牙那伐爾加納羅城二日哈瓦斯電】國民軍昨日沿本城與馬德里間公路一帶、向前推進、當將維拉芒蒂拉 Villamontilla、與維拉加伐特拉加拿大 Villamvevadalacarada 兩鎮、加以佔領、迨至午後五時、又與政府軍激戰、將其擊敗、而佔領白魯尼特鎮、今後自那伐爾羅至坎披尼里亞兩地間、國民軍陣地、業已打成一片、昌役政府軍方面、陣亡三百名、其中並有俄人多名云、

【中央社馬德里三日路透電】據當局宣稱、政府軍已委棄京南十二里阿倫瑞道上之乎吐鎮、

【中央社葡京三日路透電】廬西班牙反政府軍宣稱、彼等之進攻馬德里已獲重要進步、既佔據距京西南十哩之維拉維西沃薩、又在阿倫瑞馬德里大道上、進至距京幾郊外電車終點一哩之內、今晨黎明國民開始砲轟、住距京八哩之政府空軍站、吉太菲繼將以步兵進攻、預料吉太菲可在數小時內陷落、京北之國民軍現正度越瓜達賴瑪山之里盎山隘而向維拉爾巴進發、如國民軍佔領該鎮、則愛斯哥里爾政府軍之地位、將受嚴重之威脅、

【海通社三日累伊那塔拉木拉電】進攻馬德里及南路國民軍、星期一日下午大舉向莫斯托利斯及維拉維奧沙兩城進發、上兩城離馬得里祇十五公里、城內赤軍所守之險隘、俱被國民軍之飛機隊轟炸、以搖動其軍心、而作步兵人陷其所有戰壕之準備、北路之國民軍由伊勒母喀斯大道出發之赤軍在亞巴西的新築之中央飛機場、爲國民軍之偵察機探得、即派大隊轟炸機前往投彈、有數彈中機庫、損失破大、

美總選之前夕

各種假想投票竭力研究 影戲院準備映選舉結果

【中央社紐約三日路透電】準備明日前往各投票所參加選舉總統投票之美國人士、共計不下四千五百萬人、羅斯福及藍敦兩氏之成敗、即握於此輩選民之手中、全國上下、當此大選之前夕、對於各種假想投票之結果、仍竭力加以研究、預料藍敦獲勝者、只有文學彙編、紐約通報舉行假想投票之結果、羅氏大勝、共得三百十五選舉團之選票、超過當選所需之二百六十六票甚多、紐約時報則宣布羅氏所獲之票數可決定者、二百卅六票、大約可能者亦有一百五十票、惟以上兩種結果、係在共和黨員開始作反對工資稅運動之前、故與目下之情形、或將稍有不同、上述宣傳及太平洋沿岸海員罷工、對於投票有無影響、現尚不得而知、美國著名報館主人赫斯特、昨由歐乘瑪麗皇后號輪船抵此、挾其預料藍敦當可獲勝、其所屬之紐約晚報、中曾著有社論、促請讀者投票選舉藍敦、以救美國、云云、選舉之日、全國休假、各夜俱樂部酒肆及飯店等皆忙于準備、但在各投票所未關閉以前、一切啤酒或酒精之類皆不得出售、全國電影院皆設法籌備將選舉結果放影於銀幕之上、屆時恐將有十餘萬市民、麕集於紐約泰晤士方場守候搭用所放之各色光線、俾知選舉之進行情形、各無線電台、將隨時報告、結果、竟日不停、美聯社已租就電報線二八零零零哩、備隨時發電報告選舉票數之用、並將僱用職員五萬員檢點票數、警方所防紐約東部或將發生暴動、屆時將派得力警隊一駐於該處以備萬一、紐約垣街、有商行多家、已宣布之選舉進行之時、將全夜開市、俾得以消息告諸倫敦分行云、

歐洲各國 對義相演說態度

義相昨致祭死難黨員墓

副主席格林武、今晚在宴會中發表演說、謂義相墨索里尼之演詞、誠可謂升妥之至、且中比喻義德兩國新訂之同盟爲歐洲之軸心、使志在和平之各國繞此軸心而相互合作云云、尤屬大言不慚、有類帝皇之口吻、或則由於乘勝而驕、故乃趾高氣揚也、推厥原因、英國亦當負其一部份責任、良以英國政府背叛國聯、使軍縮事業歸於失敗、在實際上英國已拋棄集體安全之原則、則無怪墨索里尼放翼高論、無所顧忌矣云、

荷政府發行鉅額公債

【中央社亞摩斯德丹二日路透電】據今日宣稱、荷政府將於明日發行三厘利息之公債、開此次發行之公債、總額共計一萬萬盾、將按票面百分之二五行銷、其中半數、將由國家基金吸收、餘則公開招募、還本之期、已定爲廿年云、

日明治節舉行宴會

【同盟社東京二日電】昨明治節、日皇召見皇族親王全體閣僚、及諸外國使臣于宮中豐明殿、舉行宴會、

英國主張先開洛迦諾會

【中央社倫敦二日路透電】英官方對墨索里尼日昨在米蘭發表於義事務演說時、關于締結地中海協定之提議、以爲必須先有新洛迦諾公約、然後始能作此項協定、英國一般人士之意見、亦以爲墨氏演辭之大部份皆爲實際上之常識、故在計劃進行任何地中海之討論以前、必須先作洛迦諾公約之談判、況此項地中海協定、如果進行談判、恐將立刻引起東地中海各國間之問題、而西班牙事件、大約亦難免牽涉其中、英國已鄭重宣稱、墨氏所要求英方承認義大利掌握亞比西尼亞之方式、目下殊難見諸實行、惟英政府對于義大利在亞比西尼亞之勢力、已承認爲一种已成事實、因英國駐亞之公使館、已與亞京義大利總督格拉齊亞尼將軍發生關係也、英國對於地中海之唯一注意所在、並爲現狀之保持、英方對於義國在地中海之利益、早有願意承認之表示、惟須義大利對於英國在該處之利益、亦作相互之尊重、總之、由英人之日光觀測之、終以新洛迦諾公約爲解決歐局之最有用步驟也、

【中央社倫敦二日哈瓦斯電】工黨國會黨團

英國會昨復會

下院明日辯論外交局勢

【中央社倫敦二日哈瓦斯電】國會定于明日正式復會、係爲國皇愛德華八世登位復國會第一屆會期之開始、屆時當舉行或大儀式、御駕將臨參加、向例議場設兩御座、以供國王與后之用、現因國皇尚未大婚、故僅設一座、又愛德華八世、尚未舉行加冕禮、故出席國會時、不戴皇冕、凡此均與往年不同之處也、下院復會後、將於五日開始辯論外交局勢、當先由外相艾登發表演說、說明英政府師行政策、

鎮壓巴力斯坦軍已調回 阿拉伯人二人被判死刑

【海通社三日耶路撒冷電】英國政府前因巴力斯坦阿拉伯人與猶太人衝突事、派出大軍前來鎮壓、隨同大軍前來者有預備軍甲等軍一隊、現此預備軍已奉命、準備于下星期六日啓程回國、共約二千九百人云、

【海通社三日耶路撒冷電】阿拉伯人二名、被提于七月廿八日襲擊英國軍隊、致二人因傷斃命、今日由英國法官承審、訊明判成死刑、

匈國總理電謝義相演說

【中央社匈牙利京城二日哈瓦斯電】總理達拉尼、頃致電義相墨索里尼、累稱、敝國人民、對於閣下昨日在米蘭城發表之演說、熱誠感謝、鄙人茲亦敬向閣下各表示友好之忱云云、匈國報評論義相演詞、均謂大國領袖、對於匈國修改和約之正當要求、如此顯明予以聲援者、當以義相爲第一人、消息靈通方面、亦謂義相對於中歐洲問題、在若干年前、即已決定態度、

法報批評與協約國抵觸

【中央社巴黎二日哈瓦斯電】本日各晚報機各評論日昨義相墨索里尼所發表之演說、其中如時報及清議報、均再三指出義相演說中贊助匈牙利修改和約之要求一節、與小協約諸國之立場、實互相抵觸、清議報登載名記者貝爾紐斯所撰一文、謂義相宣言中、關於匈牙利一節、實足令人爲之不安、蓋墨索里尼用意、乃在變更中歐各國疆界、使匈牙利之鄰邦割裂領土、以滿足匈牙利之要求、義大利政府、殆以爲各國人民可加勸誘以就屠戮乎、抑義相演說中、對於南斯拉夫表示友好態度、而於同屬小協約國之捷克、與羅馬尼亞獨無一語道及、可見義相蠱雖力謀小協約諸國與羅馬義定書三簽字國相互携、今則翻然變計、而欲設法分化小協約諸國矣云、時報則謂、捷克外長克羅夫太、最近發表宣言、謂捷克仍當負担對於法國之約束、此種政策、將繼續成爲小協約三國外交政策之基礎、并謂小協約諸國、不擬採取中立政策云、由此可見小協約諸國、對於中歐問題、所表白之見解、實與昨日義相演說鑿柄不相容云、

奧國報紙仍重視國聯會

【中央社維也納二日哈瓦斯電】新維也納日報著文評論義相墨索里尼演說中、對於國聯之態度、謂當代人士主張國聯應加以改造而不常聽其消滅者、實繁有徒、蓋國聯軟弱無能、然固已透經消弭戰爭之危禍、如一九三四年十月九日馬賽慘案發生後、不至引起戰禍、吾人所聯之力、此則吾人所不常忘者也、國聯担任重業而論、國聯担任重要之任務、亦不宜加以忽視、至於義相言論制裁、然由於國聯對義制裁一事自所憤慨、此則又當別論也云、

關東地震範圍甚廣

【中央社上海二日電】據同盟社東京電、三日晨五時四十六分、關東地方近來強烈地震、震動範圍甚廣、東北地方關北地方、北關東全部及中部地方、亦感震動、其中福島宮城岩手各地最烈、震源地爲福島東北方深洞、故被害較少、

【中央社上海三日電】據同盟福島電、三日晨五時四十五分、此間發生地震、市民夢中驚醒、逃出戶外、一時秩序大亂、被害程度、尚未查明、

法前總理評現內閣將倒

【海通社三日巴黎電】法國前任內閣總理佛蘭亭、因民主聯合黨開會、在巴黎時報發表一文、評現任內閣、不久即倒、繼之者將爲民主聯合黨、其他共和黨亦將參加、并言法國之政府、欲求政績、必須以事實爲前驅、不能徒事空言云、

日在鄉軍人會二十六週紀念

【同盟社東京三日電】三日爲日本在鄉軍人會創立二十六週年紀念日、下午一時二十分寺內陸相、長谷川海軍次官(海軍大臣代理)參內觀見日皇、拜受勅語、一時五十分、于陸軍省會議廳召集各關係官員、由寺內陸相向鈴木會長傳達、

羅馬尼亞政黨衝突死傷多人

【海通社二日不加勒斯多電】國家會蘭黨人在華斯雷舉行政治會議、其政敵右派黨人上前搗亂、華斯甫國家會蘭黨副主席那格利爲自衛、當即拔槍向之轟擊、擊中將首之農人、轟斃、另重傷十四人、報章利上將最近在報章發表其所著文章、故其派大加攻擊、在政界始稍緩和、報載此事發生後、地人心爲不安云、

英無線電透視站開幕

【中央社倫敦二日路透電】英國無線電廣播公司在亞力山大拉宮中之透視佈試驗站、現已正式開幕、并採用白爾特及馬可尼兩種制度、廣播官方之演說及演說者之影像、據該公司總董事諾門宣稱、透視術、明年舉行加冕大典時、傳播較任何國家更爲進步、他國之人或能藉透視術之力量耳目接觸其儀況云、

匈國官員將聘問義國

【中央社羅馬二日哈瓦斯電】政界人士、頃記實匈牙利攝政義爾第、不日將來義國聘問之說、

【海通社二日倫敦電】英國之公共電視台第一台于星期一日在亞力山大宮開幕、郵務部長主持典禮、此電視台可放發至約英里二十里內、大倫敦城境內均可看視清楚、英王加冕時、郵務部長將可說云、其情形以電視發放、俾民衆雖不能親自參加、亦可從電視以瞻進行情形云、

淋疾 敗血症·腎盂炎 膀胱炎·膽石症 特效藥

滂濁溥清

是乃色素製劑 直搗淋菌巢隙 無論新淋久濁 咸得迎頭痛擊

淋疾治療上之適用
對于淋菌之殺滅力、甚爲强大、即以其一千萬倍溶液、亦得抑制其發育、用四十萬倍溶液、便可使其死滅。本劑局部的應用、或靜脈內注射均可、無論急性慢性淋疾、立奏神效、無不限日痊癒、而對於急性疾患奏效之速、尤爲一般所驚奇。

消化管手術後之細菌感染豫防
急性虫様突起炎、膽石性膽囊炎、直腸癌手術時、依本劑之內服、可能豫防創傷之感染。

包裝
注射液(〇·五%) [illegible]
粉末 [illegible]
片劑(〇·〇二五) 五〇片 一〇〇片 五〇〇片

廣州總經理 廣州西堤西濠口 岳陽堂藥房

製造兼總發售處 株式會社 塩野義商店 大阪市東區道修町

中英政府註冊 天良老牌 研究美製 天良 HEART BRAND

天良堂參茸

空前大減價

參茸歷向選辦最靚取價最廉今再九折特酬盛意

總行廣州漿欄路 電話[illegible]

◎◎◎◎◎◎◎ 減期不多決不展期

期內買鹿茸補血汁一瓶隨送五元庄人參精一瓶虧本貨品志在普遍每位至多限買兩瓶

本堂特將真僞貨品公開陳列歡迎參觀

「食少事煩其能久乎」

身膺繁巨之人、如不有相當之調補、則形疲神勞、必致精力不濟、故昔者諸葛孔明、終以食少事煩而喪生、處於現代社會、凡創業或主持家務及事繁責重之人、宜當引爲殷鑒、對于攝生之法、須特加注意、最妥善之補養、莫如服用維他賜保命、因本品係維他命與荷尔蒙及其他有機精素之複合劑、故有天然生理作用、功能增進食慾、強壯身体、主治神經衰弱等症、其效益豈勝言哉

長命牌 維他賜保命

上海信誼化學製藥廠製

駐粵辦事處廣州太平路一四二號 電話一七四四七

各大藥房均有出售

專門治咳醫師 唐拾義 久咳丸

革咳 防癆

廣州下九路 父子大藥廠發行

唐拾義哮喘丸 服後立即喘止 痰消除根免發 誠唯一治喘良藥也

△定價▽ 每瓶一元二毫

福音

「模範」或是「救主」

某牧師在禮拜堂裏講道出來，有人質問他，爲甚麼講十字架耶穌受死？他不歡喜聽這種道理，寧可聽講耶穌的人格模範，某牧師問他說：若是我講耶穌的人格，爲你的模範，你願意跟隨效法他麼？他回答說：願意一步一步地跟隨，某牧師說：好！讓我給你第一步，請看彼得前書第二章二十一節：因爲基督也爲你們受過苦，給你們留下榜樣，叫你們跟隨他的腳蹤行，現在請注意第二十二節：他並沒有犯罪，口裏也沒有詭詐，』請問！你能跟隨他這一步麼？那位朋友，面有難色，回答說：不能！我承認有罪，某牧師因此對他說：由此看來，你先要耶穌爲主，相信他爲你受過苦，釘死十字架救贖你，以後，你能跟隨他的腳蹤，效法他的榜樣。

(基督教廣告佈道會)
◁廣州市清水濠三十四號▷

省當局整理金融與改革幣制之進行
毫券與法幣比率降低非全民利益
收買白銀之毫券全係以法幣易得
金融安定銀市監視員辦事處裁撤

【本報專訪】本省當局、整理金融改革幣制事宜、業經循序漸進、自財部規定法幣與毫券比率不超過加五計算後、社會金融異常安定、物價亦絕無特殊動態、惟最近商人方面對比率問題、有以加三爲主張者、連日會開會討論、記者爲明瞭本省整理金融之進程起見、分往各方探討、茲分誌如下、

比率問題　昨市商會聞廣西紙幣與法幣定爲加六比率之說、即召開會議、討論請求財部將粵毫券與法幣比率降低、爲加二八、或依照日前商人請求比率折合加三計算、惟記者問財政廳探詢、據某要員稱、請財部定桂幣與法幣折合比率加六、絕未見有明令、至本省毫券比率、定爲不超過加五、則在加五之下、自然聽其匯率自由升降、至所云強要加三、或再低、則利益者不過歸少數富商、恐造成富者愈富之機會、是全省大部份平民、實未蒙益、並且比率低、則幣值高、輸出貨物困難、結果必至入超、而影響工商業、總之、金融事項、非簡單原因所可決定、當爲大多數着想、有整個整理計劃、始免帶于偏頗、

收買白銀　省銀行收買白銀事宜、業經派出九組收銀人員、分區前往收買、并爲增加效率起見、由省行與郵政局會商、托各地郵局代辦、業經簽約、每千元手續費二十五元、全省通匯郵局、均可辦理、計有二百處之多、至因收買白銀而發出之毫券、係由省行日前以銀六債四、向中央領到之一千萬元國幣、而在行內掛牌、以國幣找換兌回之毫券、此項兌回之毫券、已達七百餘萬、乃將此項收回之毫券携赴各地收集銀毫、故毫券發行額、始終無增加、而白銀準備、則日漸充實、現收買白銀情形甚佳、各地陸逐將收買所得白銀運省、

裁監視員　財政廳前年爲整理粵省金融紊亂、取締銀業炒家買空賣空操縱圖利起見、乃設銀市監視員辦事處於西榮巷、委羅守頤李春喬爲銀市監視員、每日往銀業貿易壽監視開盆、惟自粵局底定後、中央已有整個金整理融計劃、并完成通貨管理政策、粵省金融已臻安定、該銀市監視實無存在之必要、故下令將該辦事處撤銷、監視員亦於昨日解職、

防空展覽積極籌備
分配會場工作

廣東綏靖主任公署防空處、對籌辦防空展覽、經派定處員黃綱會聶等多人負責、現查關於籌備工作如各種防空儀器、與及標本模型等之搜集、大致將告完竣、昨已爲早日舉行起見、擇定省立民衆教育館爲展覽地點、同時並派定會場工作人員、設正副主任各一人、由陳處長及鄧並漢兼充、以下並設總務、宣傳、指導、設計各組、組之下、並設文書、佈置、會計、庶務等股、各組兼任總務組兩組、兼宣傳及指導組兩組之工作人員、經函省立女師、女中、市立學校、執信等學校、請派學生幫忙、昨已函答允派員先行訓練、以便各處派員屆時分任工作、

各地方法院法官更調

【本報專訪】本省高等法院自本月一日起實施三級三審制後、爲適應環境之需要、對各分院法官頗多更調、計汕頭第一分院現任首席檢察官鄒曾驥已調兼汕頭首席、北海第二分院黃慕堯調兼合浦首席、海口第三分院鍾瓊彰調兼瓊山首席、韶州第四分院梁錫鴻調兼曲江首席、惠州第五分院張宗岳調兼惠陽首席、肇慶第六分院崔斯哲調兼高要首席、高州第七分院胡崇宏調兼茂名首席、第八分院鄭鍾偉調兼梅縣首席、

電力公司資產評價委會
市府派員組織

【中央社】市政府以廣州電力公司自收歸市營後、該公司原有股本亟應早日將價格核定、分別發還、以維持該公司股東利益、現市府召集廣州電力公司資產評價審核委員會、以便會同審定該公司財產確價、而爲償還股本之標準、該會委員由市府指派代表四人、曾塞麥健曾江英志鮑國寶四人爲代表、及外界一人推定黃元彬爲代表、會同股東四人組織成立、開始工作、

工務局計劃增設市場

工務局長林逸民、以本市爲華南大都市、對于市場之設立、除有昌山東華觀蓮外、其餘菜販均在馬路或街巷擺賣、不特有阻交通、而爲市容觀瞻所繫、且積極推行新運當中、增設市場、更不容緩、現以小北及西關實華兩市場、菜販甚衆、該處亟宜先行建築市場、特擬定計劃預算、繪具圖則、呈請市政廳察核、福惠同福叢桂等市場、亦擬計劃建築云、

檢驗娼妓惡疾
決定明年實施

衛生局局長歐陽慧聰、對於本市娼妓、異常注意、因本市素無檢驗之舉、因此花柳病之遺傳甚夥、茲爲杜絕此種惡疾起見、特擬舉行娼妓檢驗、現已着手草擬計劃及辦法、並擬仿照澳門辦法辦理、每星期檢驗一次、如驗得有疾者、須即醫治、俟愈後方得接客、決定明年實行開始檢驗、將來之檢驗處、擬附設於市立醫院云、

清壁運動第三日
各長官步行出巡鼓勵
公共廣告場粉飾一新

【中央社】廣州市清壁運動昨（三）日爲第三日、全市馬路街道墻上廣告標貼、均經洗滌殆盡、市容煥然一新、各組工作人員精神不因連日苦幹而稍懈、工作情形比諸過去兩日更爲緊張、而深入清除工作、非但公共墻壁、即商戶私宅門前、凡有張貼廣告等類字紙、亦已清除淨盡、即高等前屋角、亦經學校童子軍憲警保安隊警察局清道伕、舉同肅清、當日下午省市新生活運動促進會書記李煦寰、副書記張亦東、書記陳紹賢、副書記齊廉、與警察局局長李潔之、憲兵司令李江等、爲鼓勵工作人員精神、特步行全市各區視察、各區副指揮、亦親自在各該區內各街道巡邏、指示各員工作、本市原定公共廣告場、除指定八十一處外、另行劃定永漢分局、陳塘分局、河南分局、三局段內爲廣告場示範區、現經工務局將各示範公共廣告場粉飾一新、其餘八十一處亦趕於今（四）日設備就緒、今後一切廣告、俱在各廣告場內張貼、市新生活運動促進會、爲切實維持今後市容起見、特函請警察局、飭令全市各崗警、隨時注意、并永遠禁絕在公共廣告場以外、張貼廣告等類紙張、另由警察局印發傳單、以便市民週知、今（四）日清壁工作、仍繼續進行、明（五）日始結束、

警察局同樂會
撤取銷委員制

廣東省會警察局同樂會、原爲委員制、設委員若十八、各委員由各局長或內部長官兼任、內分數組、每設組長一人、管各組事務、現以內部組織過繁、經將委員制取銷、改設總幹事一人、幹事二人、分爲三部、即游藝部、體育部、總務部、圖書部等、每部以幹事一人担任、并撥歸總務科管理、由局長核准、即可實行云、

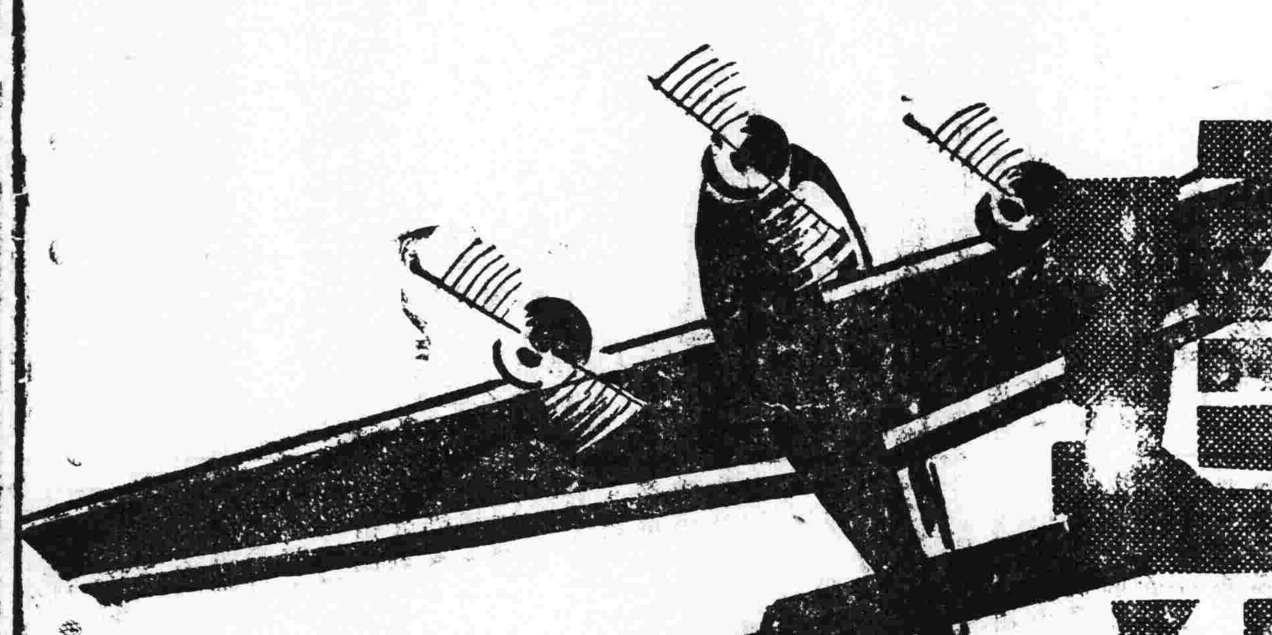

航空公路建設獎券

一等獎一號　獨得二十五萬元
二等獎四號　各得五萬元
三等獎二十號　各得一萬元
四等獎一百號　各得二千元
此外尚有獎額三萬餘號

國民政府航空公路建設獎券辦事處發行
上海愛多亞路一八三至九號

第廿八期
十一月六日開獎

廣東省經理
中國國貨銀行　地址西濠二馬路
大利公司　地址中華南路十六號

廿八

吃飯問題
人生哲學第一章

飯，人人要吃，不吃則肚子裏要鬧恐慌，可是，「天下無如吃飯難」，世界上的飯雖是多，不是人人有得吃，不是人人可以吃得長久，所以研究吃飯問題，應當列入哲學的第一章。

據老於世故的人說：『人們飯碗不斷乎，第一要精神充足，終年無病，』我想這句話是很對的，我以爲要『精神充足，終年無病，』必須帶備虎標永安堂的良藥：萬金油，八卦丹，頭痛粉，清快水四種，那麼，終年常有飯吃而且吃得很安爾。

教育與體育

本市教育界創辦 紀念蔣委員長學校
定名中正職業學校孫科等任校董 先辦土木工程等科明春即可招生

【中央社】本市教育界以蔣委員長勞苦功高、尤其近年以來、致力於剿匪建設倡導新生活、振刷民族精神、完成統一大業、肇國家復興之始基、全國各地、對于革命領袖、靡不表示竭誠擁護與愛戴、廣東爲革命策源地、對於蔣委員長之歷史、更爲密切、自應有偉大之紀念、特發起組織紀念蔣委員長之「中正職業學校」、既可紀念革命領袖、復可爲國家作育人材、聞該校業經聘定孫科、黃慕松、余漢謀、曾養甫、李潔之、鄧彥華、曹漢杰、王應榆、巫劍雄、鄧青陽等十八人爲校董、日間擬呈請省政府撥給越華路原西南執行部舊址爲校舍、預計明年春季即可招生、其課程暫分土木工程、印刷商業、文書等四科、

各校運動會彙訊
四校已先後舉行

【本報專訪】時屆初冬、南國健兒齊起活躍、本市各校、紛紛舉行全校運動大會、藉資鼓舞體育精神、檢閱年來訓練成績、茲據各方面報告、于最近期中、有下列運動會舉行、彙錄于次、

中大 國立中山大學、定十一月十一日紀念日下午二時、在石牌中大新運動場舉行體育表演、全校各科系及附校學生、均須參加、節目甚多、且有充分準備、成績當有可觀、屆時并由該校排籃球與畢業校友隊作友誼比賽、

華南 私立華南體育學校、定本月十一日、在大沙頭該校運動場開全校運動大會、競技項目、分球類田徑兩種、奪標以班爲單位、該校年來訓練重見積極、諒有多項新紀錄產生、

南海 南海縣立中學校長曾鏡涵、對學生體育成績、亦見優異、現該校定本月十二日起一連三天、假大東路公共運動場開校運會、已推定各部負責人積極籌備、至全場優勝獎品、亦經請第一區行政專員范其務捐贈、藉示鼓勵云、

南大 嶺南大學全校運動會、自決定十二月五日舉行後、該籌備委員會、以會期轉瞬即屆、已着手將西大運動場整理、該會爲增加各運動員興趣及鼓勵參加體育起見、特於每一項目決賽後、即行頒獎云、

劉石心注重 學生健身運動

社會局長劉石心、邇來對于市轄各中小學校教育發展、屢經飭屬積極整理、故收效日臻完善、現查劉局長以學子健身運動、尤爲重要、關於最近進行程度、亟須明瞭、以資考核、而便于整理、故特飭令市體育會委員兼總幹事朱祖繩、於本月中旬出發視察各校體育程度、現朱氏擬先行視察市轄中上學校、次及小學校、定一個月視察竣事云、

【本報專訪】社會局爲提倡國術鍛鍊國民體魄起見、前曾召集本市國術界開談話會、會商推行國術計劃、詳情已見前報、查社會局昨(三)日下午三時、又召集本市國術界再開談話會、出席者三十餘人、討論組織國術委員會章程、至詳細議案、俟整理後發表云、

八桂中學 依期改選校長

【本報專訊】番禺縣教育局長崔耀祖、前派

學、乃各區公款所辦、設在省垣、經費亦至充裕、自宜使之更趨進步、現擬依期改選校長、委以刷新校務責任云、

社會局籌組 小學教員考試委員會
劉局長任主任委員日內成立

社會局局長劉石心、爲發展本市教育、對市教職員除分別審愼委用外、並決定本月內成立小學教員考試委員會、考選師資、該會委員已進行聘請社會教育名流及請教育廳派員充任、組織辦法係設主任委員一人、由劉局長充任、委員九人、如必要時可增至爲十五人、經訂定考試辦法呈市政府核准、本月內常可開始報名考試、至于推行本市國語運動、各項辦法、亦已決定、先從市小教員着手、訓練三個月、須即能用國語教授學生、則全市學生可直接受國語教習、次則聘請國語會話人才、在市播音台每晚規定時間、用播音促進方法、推進市民學習、務于一年期內、能使全市人民普及國語會話云、

市體委會 將闢建新球場

【本報專訪】本市體育委員會自改組後、努力推進會務、頗呈蓬勃、朝氣、擬該會現舉辦各項運動比賽、經決議呈請社會局撥款建築球場數所、惟以經費及地點關係、一時實難一一實現、祇得按步施行、現該會總幹事朱祖成以平民宮前空地乃屬市府產業地、既適中且敷建築球場之用、特呈請劉局長早日撥款興工建築、一俟工竣、即可舉辦全市小學各項球賽云

昨晚市長杯球賽 教忠甲勝教忠乙
男子組中南隊臨時棄權

【本報專訪】昨晚市長杯籃球賽、女子組教忠甲對教忠乙、雙方本是同根生、戰來不見精彩、姊姊藝術遠勝、前鋒如穿梭蝴蝶、屢刺紅心、後衛似鐵壁銅墻、守護森嚴、少試鋒鋩、未盡所長、已令妹妹應付維艱矣、教忠乙台柱鄧順愛於第一節罰得一分、此後兩袖清風、空無所得、然其始終抵抗之精神、亦足愧煞鬚眉也、每節成績爲六比一、四比零、六比零、八比零、合計廿四對一之比、教忠甲得勝、戰事完畢、檢閱功勳、

教忠甲

(姓名)	(得分)	(犯規)
區信貞	六	一
梁寶嫻	六	○
李寶珍	六	○
溫偉瓊	六	○
黃意如	○	○
鄧衍豪	○	一

教忠乙

(姓名)	(得分)	(犯規)
鄧順愛	一	一
杜巧娥	○	一
謝慶雲	○	○
黎錦芳	○	○
謝養榕	○	一
余恩蓮	○	○

娘子軍撤陣、男子組華南研究班隊員魚貫出場、但候過十五分鐘、仍然不見中南體育會到場、球証梁傑堂遂宣佈中南棄權、華南不汗而獲勝、臨時由各球証組成一隊、與華南作表演比賽、

市長杯球賽
各隊實力總檢討(二)
女冠軍省女中呼聲最高 男盟主砲兵有染指希望

男組綜評

男組參加共三十隊、分作四段、第一段勁旅頗衆、華研、中南、培英、南大、乃其錚錚者、中南既棄權、華研不勞而獲勝、今後戰市一中、勝券可穩操也、南大、培英、初賽即碰頭、兩虎相鬥必有一傷、間接造成華研優越機會、第二段盡屬技術平庸之隊伍、聞無奪標可能、第三段廣雅、省體專、與中、中大附中、教忠、致藝無所軒輕、有若魯衛之政、雖能獲勝、亦終歸淘汰、勢難達到準決賽境域者、第四段法學院勢力雄厚、必能破華夏、克知行、砲兵團必能擊八桂、摧美華、法院砲兵互競雄長、失敗者即被擊、事殊可惜、綜觀全局、華研班所經者爲康莊大道、砲兵團所遇者爲險隘難關、一逸一勞、判若天淵、砲兵能否染指錦標、其關鍵在戰法學院一役、非端愼重、弗克有濟也(完)

港旭和杯慈善足球賽 海陸軍聯今戰南華
陸軍陣線完整可望得勝

【香港快訊】海陸軍人體育會聯同南華體育會請求足球總會舉辦之旭和杯慈善足球賽、得蒙羅旭和博士報効一杯、因而得名、定爲每年一度舉行、開辦至今、已歷兩屆、均爲陸軍聯隊奪去錦標、本屆總會已定今日下午四時開始舉行、先由海陸兩軍對壘、地點在加路連山球場、陸軍聯隊爲保持錦標起見、經續密將代表人物選編一強勁陣線、大致與麗華杯賽代表隊相同、但前鋒五人、五見其二、花格臣、中福、禮定士等均退居後備、而用工程之侯律担當正印前鋒、軍需隊之德菲路任右輔、另選奧斯德之哈地根任左翼、茲將海陸軍雙方陣線探誌如下、

陸軍隊(正選隊)
羅蘭士
士地路　史溫
依雲士　金卑路　泰羅
拔哈地　根拖　侯律　意非路　柯榮

陸軍隊(副選隊)
些力
士提反士　傑庭
禮脫　格蘭利　摩亞
曉士　中福　花格臣　丹尼士　史蔑夫

海軍隊
郎尼
胡華臣　德架
麥蓋路　胡禮　李士剌
贊臣　和禮士　干尼路　希洛　巴士達

市民教館 演講禁烟問題

【中央社】廣州市立民衆教育館、以禁烟關係民衆教育至爲重要、特於本月二日晚上七時、召集民衆、敦請市禁烟委員會秘書易健全君到會演講、題爲「禁烟問題」、到會聽講民衆約一千二百人、歷一句鐘始畢、對於政府推行禁烟之意義與烟毒之沿革、禍害、以及施戒方法、登記手續、均發揮盡致、其中述鴉片戰爭之始末、甚爲詳盡、并言中國自周秦以迄前明武功赫著、萬國翕服、本爲世界最強盛之國家、自清中葉烟毒流入、蔓延全國、始漸衰弱、以歷史言、中國之惡環境、多由烟毒直接間接造成、遂使堂堂華冑淪于弱小、已往之光榮、頓如夢幻、言之可痛、政府爲挽回國運計、爲整個民族之生存計、今已有具體計劃、逐步實施、今後復興之道、惟視人民有無決心施戒、聽者咸爲動容、

京鐵道部 優待學術團體乘車辦法
教廳昨令各學術團體知照

【本報專訪】鐵道部爲獎勵教育文化事業、協助學術團體進行起見、特訂定優待學術團體年會會員乘車辦法、及赴會會員乘車証明書式樣一種、業經該部通令各路局、自本年六月十五日起實行、查本省教育廳昨日特將該項辦法通令各學術團體知照、附錄辦法于後、鐵道部優待學術團體年會會員乘車辦法、一、本部爲學術團體舉行年會赴會會員往返乘車起訖站點不同、特訂辦法以示優待、前項所稱學術團體、以曾經教育部或省市政府立案之學術會社爲限、其他私人團體不得援列請求優待、三、各學術團體舉行年會時、應將開會日期地點、及赴會人員姓名年齡、籍貫、經行鐵路起訖站點、乘車等級、往返日期、開列清單、並檢同該學術團體赴會人員乘車証明書樣張各六十份、先期呈由教育部或省市政府核轉本部、以憑核減票價、並分發經行各路局飭站驗收憑證、核收票價換給車票(四)、赴會會員乘車票價比照團體旅行減價乘車辦法辦理、其各項附捐加價應照章繳納、五、赴會會員、以本人爲限、如隨帶眷屬僕從、應照章購票、六、如需用臥車床位、應照章繳納床費之全價、七、隨帶行李以路局所規定免費重量爲限、逾量照章繳納全價、八、本辦法如有未盡事宜、得隨時修正之、

市一職新劇社 定期表演歌劇

【本報專訊】市立第一職業女學校雅典娜劇社、對學生戲劇運動努力參加、成績卓異、久爲市民所贊許、該社于暑假前、敦請戲劇專家吳熾森担任指導歌劇、爲期雖暫、而成績斐然、現該社劇員定本月十一日學校紀念日、表演歌劇助興、藉伸慶祝、聞經選演劇目爲「萬壽無疆」「漢宮秋」云、

青年會單車團 旅行從化溫泉

【本報專訪】本省從化溫泉天然勝景、近年來經人工改造、遂成爲中外共賞之區、青年會摹育部特組織單車團前往遊覽、定於本月七日上午八時、在該會出發、八日返市、每日先收費一元八毫、多退少補、單車自備、聞現報名參加者極衆云、

今日教育播音

主講者　中央黨部地方自治委員會常委　李宗黃

講題　「人民應怎樣推動地方自治」

時間　下午六時半——七時

大東書局 最新出版
根據中國童子軍課程標準編輯　是適合初中童子軍訓練之最新教材

童子軍課本
初級　中級　高級

主編——趙邦鑠
校訂——徐子成
編輯——徐觀餘　蔣冀振　包添愚　李炎玲　吳耀麟　林書顏　黃建勛　張伯昌　蓋其新　趙邦鑠　鄭昊樟　劉湶　鄧錦輝

專家編輯
本書編者，俱爲童子軍教育界之先進，對於童子軍之教材之運用，俱有優越之經驗與心得，而本書之編纂，又係根據一定之系統下，採用個別負責方法進行，故每一單元之組成，均極完密，前後課程，互相連繫，與普通童子軍用書，判然各別。各種教材之轉合，完全以實驗爲出發點，絕不偏於空洞之理論，同時更顧到初中學生之理解及活動能力，以期收教學上之更大效率，全書脫稿後，再經各專家互相校訂，故盡善盡美，絕無缺憾。

內容精富
本書全部，計分三十九個單元，重要條目二百六十五個，初級部分，注意革命思想之訓練，偉大人格之樹立，國旗之認識，童子軍的策源及世界童子軍之明瞭，規律之遵守，結繩方法之研究，行禮與各種記號之練習等；中級部分，則注意認識方位，學習旗語及偵察方法、救護、烹飪、縫剪、洗曬等各種技術之教導等；高級部分，則注意灌輸民族思想，指導服務道德、信號練習，自然界之研究，救護，測量，製圖，游泳，露營，旅行，營地實習，童軍組織章程等，關於國外童子軍之課程特點，及國內特殊材料，無不擇要羅致。

體裁新穎
本書體裁，極力避免一般童子軍課程從來之機械編法，爲謀適合各級童子軍之程度起見，特將各種體裁，加以活潑之運用，以期增加興味，初級各編，以故事體裁演述，措詞淺顯有趣，使初中學生能自然引起實踐之動機，中級各編，以書信體演述，溫婉懇切，極力畢肖教師講授時之口吻，俾發生誠摯之感覺，高級各編，則注意採用敍述體裁，說理透澈，指導詳盡，使能充分了解童子軍之命使及技術之修養方法，體裁之新，得未曾有。

初級課本二角半●中級課本三角半●高級課本七角半

四部叢刊三編單行本 特價書三種
特價期限　十一月一日起至十二月三十一日止

太平御覽　宋刊本　一百卅六冊　定價八十元　郵費一單元二角純　特價五十六元
宋李昉等奉勅撰　此用宋刻九百七十四卷影印、以覆宋本配全、校過嘉慶間鮑崇城刊本脫行漏句、訛文誤字、不可勝數、可見舊本之足貴、

天下郡國利病書　手稿本　五十冊　定價三十元　郵費一單元六角純　特價二十一元
明顧炎武撰　坊本訛脫甚多、幾於不可句讀、是爲顧氏原輯手稿、黃蕘圃定爲原分三十四冊、略有錯亂、茲經整理、詳見卷端編印例言、

罪惟錄 附東山國語　手稿本　六十二冊　定價卅五元　郵費一單元七角純　特價廿四元五角
明查繼佐撰　是書包括有明一代史事、起洪武、迄崇禎、並附福唐魯桂諸王、與清修明史多不相同、用查氏手稿影印、東山國語係明亡殉國傳略、久爲禁書、據抄本附印、

〔四部叢刊三編計七十種五百冊自十一月一日起單行發售價目單備索〕

商務印書館影印

商務印書館 最近出版新書

大學叢書
統計製圖學　陳善林著　精裝本　二元
近代國家觀念　H. Krabbe著　G. H. Sabine等英譯　王檢重譯　精裝本　二元二元
課外活動　李相勖等著　精裝本　三元
土壤學　劉和著　中卷　精裝本　二元五角　平裝本　一元七角
高等汽車學　何乃民著　精裝本　四元五角

中國教育史　陳東原著　四元
思維與教學（漢譯世界名著）　J. Dewey著　孟憲承 俞慶棠譯　七角
兒童心理學　蕭恩承著　八角
社會教育事業十講　馬宗榮著　五角
奇人故事夜談錄　兒童文學叢書　曹雲鮫 曹雲鯤著　四冊　三角五分
三種變化　兒童理科叢書　李宗法編　八分

師範小叢書
蘇俄性教育的理論與實際　張郁光譯　三角五分
兒童教育實際問題　孫鈺著　二角五分
新課程小學校　音樂科教學法　胡敬熙著　四角五分

金陵古蹟名勝影集　朱偰編　二元五角
金陵古蹟圖考　朱偰著　一元二角

金詩紀事　陳衍纂輯　四冊　二元
詩人李賀（國學小叢書）　周閬風著　二角五分
雜劇選　王玉章纂輯　四角
巴爾扎克短篇小說（世界文學名著）　Honorede Balzac: Comedie Humaine　蔣懷青選譯　六角五分
復仇神（世界文學名著）　Shalom Asch: The God of Vengeance　唐旭之譯　二角五分
國音字母第二式國語羅馬字聲調拼法表　國語週刊社製　一角
注音漢字　黎錦熙編　三角

太極劍（國術叢書）　吳圖南著　五角五分
國學基本叢書　潛研堂文集　清錢大昕撰　二冊　九角
大雲山房文稿　清惲敬撰　三角五分
百科小叢書　基督教概論　袁定安著　四角
遺傳學要綱　木原均著　于景讓譯　四角五分

大德

今天創業五週紀念特別選映

優待各界減收半價並隨票附送五折劵精美特刊

呼風喚雨

雷電華滑稽幽默唯一大笑片

兩個傻瓜主演

身穿油布衫 口含呂宋烟 喝聲一二三 大雨落連綿

笑料之多有如狂風暴雨

後天起映！即日定座！

未來世界

聯美公司科學理想無敵巨片

未來世界戰爭利器之一斑

·預言大家·驚人巨製·威爾斯

新式飛機超過五千
飛機炮台共計數乘
電制炮王有一大尊
高射大炮不可勝數

科學戰爭後世界都市盡成丘墟

新星戲院

電話：一七七一八

惠愛中一對東方羅路哈地

即日起映 新華公司出品鉅製

韓蘭根 劉繼羣 (主演)

趕快(火速)定座

桃源春夢

雖映名片 不加劵價

劵價：二毫，四毫，六毫。

裸女數百 清溪戲水 酥胸透露 肉香四溢 憨漢窺浴 垂涎欲滴

此片在滬連影四十多天買座不減

永漢

展期一天 獨家放影

精忠報國

同塲加映 蔣委員長演說

佛烈德馬殊，温拿巴士達，李安奴巴里摩合演

二十世紀霍士歐戰寫眞巨片

六日公影

每日四塲 十二點十五分 三點十五分 六點十五分 九點十五分

普通劵價 定座從速

八個月前，此片在本院放映，雖收座價三元，預日將劵定滿，足見此片之價值矣。

中國

今天放映

她的死究竟是「誰之過」

現由阮玲玉的前夫張達民君在本片中詳細地表白出來！

譚玉蘭 巢非非 朱頂鶴 陶桃艷 合演

華聲公司粵語巨製

悲歡離合和盤托出 繪影繪聲一絲不苟

名歌二支 名劇一齣

寫盡了人生途上的喜怒哀樂！寫盡了戀愛塲中的酸甜苦辣！不祇賺人眼淚還要逗人歡笑！

中山

明天起映

新華公司最新有聲偉大貢獻

俄文豪果戈里的文學遺產第一次搬上銀幕

顧而已 胡萍 周璇 金山 顧夢鶴 主演

婊太太居然和自己的女兒吃醋！拆白黨竟敢光顧到縣老爺頭上！

今天最後放映

藝華奧妙無窮粵語巨片

化身姑娘

袁美雲韓蘭根王引主演

機會難逢 萬勿錯過

新國民

即映 頭手恐怖刺激緊張偵探名片

三枝箭

▲三枝箭謀財害命！ ▲智狼犬辨賊緝兇！

暗箭飛來 陷心裂胃 勇士魂亡 佳人氣奪

同時加影 歌唱譜片 解決難題

大鬧荷里活經驗者之聲

下期放映艷情倫理片

「春風襲人」

小生皇帝羅拔泰萊 風流老星法蘭摩根 舞台艷王賓妮斑斯

父交女友，子女責之！子女蜜運，父母須退避！豈外國無藥「順母橋」之孝子乎？

勝中華

重到海珠大舞台開演

白玉堂 林超羣 曾三多 鄺順堯

(四日日戲) 冰山火線 (大劵平價)

夜演塲面偉大編排緊醒名劇

香風滅戰雲

徐若呆獨運慧心創作驚人塲面

(驚人塲面) 活捉旱雷公 生吞小霸王 白玉堂担綱 俠艷塲面 林超羣担綱 動人塲面 曾三多担綱 嚇人塲面 鄺順堯担綱 詼諧塲面

明日春鎖蒙邊雪明晚煞星降地球頭本

七號晚演新劇 肉搏黑龍江 即日開始定座

中山聲片戲園

下九甫馬湖

自動電話壹二九二四號

今天放映藝華公司仝部粵語滑稽香艷巨構

化身姑娘

袁美雲韓蘭根大傑作

下期放映新華公司最新有聲片

狂歡之夜

中國聲片戲園

惠愛中路財廳前

自動電話壹二九二五號

今天放映 華聲公司全部粵語片

誰之過？

譚玉蘭張達民主演

下期放映光藝公司在荷李活攝製粵語五彩空戰巨構

鐵血芳魂

永漢南太平沙

天星聲片戲院

電話一四八八九

即映聯華首製對白有聲鉅片

浪淘沙

加映韓蘭根劉繼羣 失眠之夜

下期五日重映溫拿百萬金圓海戰鉅片 (鐵血將軍)

大新遊藝塲

(惠愛中路)

粵劇塲演南風劇團 (日演)女狀元 (夜演)三氣薛丁山

特別塲 (日)義弟救兄 宋廿回 (夜)三本孟麗君

(影畫塲)義父

●敬送遺精早洩秘方● 專治男子遺精早洩陽萎

七十四號

本主人家藏秘方一種，腎虧不育諸症，神效驚人，百發百中，公開後，人治愈者已達數千，人皆有來函證明，莫不稱奇，不止嘆爲希世之奇方，各界欲索此方，請剪此報向上海法界霞飛路和合坊七十四號張世德堂函索可也，分文不取。

●世德堂主人張雲山敬啓●

【廣告】

天源堂

三姓東茸末每兩實銀 一號二十員 二號十五員 三號十員

參茸衛生酒壹斤庄壹員

發行所光復南路十六號 電話一〇六〇四

天存堂人參鹿茸正貨鐵價

鹿尾固腎酒壹斤庄三元

槳欄路四六號 電話10603

北大

●買參茸者須知

(一)參茸乃養生治病要藥，眞僞功效懸殊，近來影射者多，凡採用者請加當心。

(二)本行向不務外觀，總求實際，歷向選辦正參茸，取價最廉，必令惠顧者十二分滿意。

(三)新上市正黃毛關東鹿茸，正長白圖門生曬人參。

(四)北大當歸精，猴棗珍珠散，人參精，係北大首發明，久經驗，奉實業部賜奬，政府註冊，嚴究冒效與影射。

廣州市光復南路二號 電話：一六四六二號

北大參茸行啓

第一六一期

談新詩

曼石

作爲「五四」解放以後的新詩，以一種嶄然活躍的姿態出現于文壇上，代替了舊詩的死殼子，雖然有人懷疑它的存在是否有着前途的今日，而它在文壇上已成爲一注洪流了。顯然地，它負了很大的時代任務，它同文學其他部門一樣是訓練民衆的武器，你懷疑它前途不如祝福它更聰明些。

週知地，詩歌是社會的必要之產物。那種社會的必要，是由生產技術發達的程度所決定出來的。在目前這個時代，社會的矛盾已很明題地反映在日常所見的各種現象裏，我們所謳歌的，並不是個人的傷感或者是風花雪月的詞兒了，而是抓着時代社會的核心——動向，歌頌這矛盾交織下的現階段，像是反帝反封建：這一類的題材，正是詩歌表現的最好題材。自然，有了這偉大的現實題材還是不夠的，因爲一件藝術品構成決不是這應簡單底一回事，一個偉大的題材，除了要通過我們正確的宇宙觀，還得通過我們的感情，我們的感覺——想像，這樣整理過來的作品，才能稱爲一件完整的藝術品。

過去的詩，像「新月」派，「現代」派：他們的詩人都是坐在象牙塔裡，所歌詠的都是類廢傷感的一類東西，以美麗的句子堆砌着，內容是貧乏得可憐，假如你脫了它美麗的置衣，則呈現的是一具駭人的骷髏。無疑的，像這派的詩，我們應該不惜地揚棄它，反之，歌頌現實的大衆詩，我們應該竭力讚揚它。

事實告訴我們，自「九一八」以後，一切都趨於尖銳化・再不容你傷春悲秋或作童年的回憶了，要香艷要格律，：：顯然是有自尋死路。現今唯一的道路是「寫實」，把大時代及他的動向活生生的反映出來，這才是我們詩人的偉大使命。

話又說回來了，詩歌是否要有一定的形式呢？這，我們知道形式一固定便成了一種限制，像兩道長堤一樣限制得河流不能更壯闊的豪放，我們絕對不能把它「固定化」，我們知道不容由形式走向內容，而是相反的，要由內容走向形式；就是說內容始終是決定形式的；我們有了什麼內容便採用便利於表達內容的什麼形式；譬如我們寫戰歌，決不能採用妹妹我愛你，那樣肉麻的形式，反之，我們描寫舊社會的沒落，決不能用進行曲的形式。

最後應該說說詩的晉樂性了，關于這問題，魯迅先生曾有一封信寫給新詩歌，他說：「詩歌雖有眼看和嘴唱的兩種，也究以後一種爲好，可惜中國新詩大概是前一種。沒有節調，沒有韻，牠唱不來，就記不住，記不住，就不能在人們的腦子裡將舊詩擠出，佔了牠的地位。」在日本，荻原朔太郎氏也曾指出日本詩壇忘卻了音樂性的毛病，我們主張詩歌應該盡可能接納音樂性，我們的詩，必要征服新的韻律，我們的詩，必要提高到可以朗讀，可以歌唱，而深入民衆，把現實歷史性的經驗和情感具象地傳達得大衆化。

以上所說，不過籠統地劃一新詩的輪廊線吧了，別的問題，還是留到下一次討論吧。

觀瀑亭之瀑

童年生活的一頁（續）

蕭蔚然

「操他，」他自己做出這樣可恥的事，反來要罵我們，眞是豈有此理！」我愁恐的臉孔，忽而轉變爲激怒在說。「我們把這件事情對學校說去，我們不要這帶婦人家的教員。」黃有宏也憤然了。他是我那班的考第一名的同學，年紀是約十五歲的樣子。

「我們先回去，回去將這回事對同學講好嗎？」這是李育昌的話，當時我看他的臉上似還帶有多少惶懼的情態，他怕——張先生就在這來佛庵裏便把我們先打起來的樣子，因爲怕打，所以他便想先逃回，而說「糊樣的話。

「今天放假，有誰在學校裏，要說，就私地先對這裏的同學說罷。」黃有宏到底年紀比我們大，說話的神氣，似乎對這事的應付很有辦法的樣子。

重陽節，我們學校是放假的，因爲日色好，學校才要叫我們同學自由參加重九的登高旅行，要去的，每人向各班的班長報名和繳半毫子午餐費，到附近的名勝風景好的地方去玩。我們學校有一百七十多八。報名登高旅行的有七十多個，分三隊，我們這一隊來高潤的只二十多個，大半都是我那班的同學。記得那時我是高等二年級了。

經過我們的決定，二十多位的同學，沒有幾久便個個都知道這回事了。他們都是恨張先生的，他們都說如果他敢怎樣處罰我們，他們決帮助我們和他闊，有些同學還說，像他那樣的爛崖走。教員這樣，一定一來，要把們的胆子更大勇氣更有了，全不像前時那樣的恐悚不定了。

不多時，哨子在大門外長嘯了二聲，我們的午餐開始了。一共三張桌，張先生是和女生共一樣，是在橫屋的過廊那邊。我們的同學齊集在一堂，大家都不時的拿眼睛去偸看張先生，都想發現他身上臉上是否有點異樣的樣子。所以我們食得非常的有秩序，雖然我們大家年紀都還是輕輕的兒童，然而這回到像起成人的食法一樣，沒有點兒搶亂。

午飯後的三點半鐘，我們便回到學校來了。路上，全不像出發的時候那樣，我們各有一顆高興活躍的心。還時各人都在沉默的規矩地走，大家腦子裏都在盤算着究竟這次事不知怎樣下場，尤其是我們三個，各人的心中正想着怎末地設辦法去應付，而張先生呢，他仍押在後邊。同學不時轉過頭去望他，他蒼白的臉更加蒼白的低下去看着路，有時又會昂起頭來看看我們，臉上則改現了一股覺兒的氣，好像他想用師長的尊嚴來責罰我們似的。

散隊後，大家都回家去了，我們三個則一直住樓上校長室走去，爲的是報告今天的事。

因爲我們覺得如果今天不去說，恐怕明天事情變了樣？乎日我們都是知道張先生人格的，他要洗刷他的恥醜事或錯過時，他是可以轉了口把事情反過來說或另編造過來誣人的。所以我們散隊後，約同了急急的上樓望校長室裏去。把這件事情始末的說了一回後，我們退出來各回自己的家裏，順便各向自己家裏附近的同學說，準備明天返校上課的時候和張先生閩。

到明天學校的空氣緊張起來，全校的教職員和同學都曉得了，張先生無顏來伸辯，悄悄地走了。下午校長佈告的牌上貼上一張佈告：

爲佈告事：張仁朋先生現因事回家，另所授各級功課，請李俊秀先生代授，仰全體同學一體知照。此佈，校長×××△月ㄙ日

事情，是這末的下場，我們同學各人都有一顆勝利的心，臉上現出勝利的歡笑，（完）

舟中朝陽

中大美術展覽會巡禮

小鬼

我常想人類是有趣的東西。嘗如：在大堆的人羣中；在東邊若是放一个爆竹吧，跟着，大衆便擁過東湊去，回頭，再在西邊丟一塊石頭吧，跟着大衆又擁到西邊來，而原來的東邊呢，却是冷靜靜的了。思想上，學術上，一切似乎也不能脫此慣例，福羅貝爾，在提倡自然主義，接着一聲呼嘯，大家便把自然主義捧上半空，自然主義鬧厭倦了，接着便是送舊迎新的擁着新爛漫主義，表現主義，：時到今日，却是一切主義俱被打落應埃，普羅主義直上青雲，趕走了上帝，高踞在黃金的寶座上，於是黃包車夫，工人，勞勵者，便成最新，最應登時髦的題材，這從文化上說來，或者所謂是「潮流」吧，潮流固然是文化的開展與解放，潮流愈變得快，送舊迎新的自當愈做得多，社會實愈進步，簡值爲人類慶幸，然而我們也要注意・潮流也不見得一定會使社會進步，潮流中也不乏許多盲從，投機，的漢奸分子，這樣潮流也許會阻碍，妨止社會的進展的。

中國千餘年來，都鎖在封建勢力之下，故一切學術文化都是保守，而缺少新的創造，藝術在這樣一個社會環境中，當然也不免是保守，所以自從願愷之陸探微起，以及王維，荊關董巨，元四大家，文沈仇唐，直至四王吳惲晚淸止，國畫都是一個面目，後人只有繼承前人遺產，保守過去繩規的能力，而無新的創造企圖，改變的勇氣，打破這種因襲，幕倣，保守蕃離的，我們實不能不推崇藝術界先進的高氏兄弟，他們不但改革了過去的國畫，但也同時保存了過去國畫優長之處，另方面又融合了西洋的畫風，更加上他們己身的個性，所以表現開來的是崭新，高超，創造的畫面，實値得我們推崇景仰，不過，席勸的威廉迭見裏曾說：第一個把花比美人的是天才，第二個就是不免是笨拙了。所以在這裏我們應當注意，高氏的畫，因爲是他的創造興個性的表現，這才是如第一個把花比美人的天才，若以爲高氏畫爲最新派的畫而做作，就不免有第二個拿花比美人之譏，幕做古人固是可笑可惱，做幕近人就無慚於心嗎？所以我說潮流中不免許多盲目投機者，實因見此次會場中不少偶像崇拜之作，他們不但畫在幕做，甚至連字跡都幕做，這眞是除去了鐵練，又走進新的樊籠，不做姨太太，卻不妨拜金呢。

有島武郎的話：藝術裏頭，沒有流派存在的餘地，一切藝術的制作，都是要從自己出發｜｜即一切的藝術，必須弄成個性的，只有在那作者自身的個性，氣質，技巧：：嚴密的不混雜的所表現的地方，眞的藝術才能成立。這實是學藝術者最警醒的銘語，你以爲高畫是「新嗎，你學了他，便可以加入新派」之林嗎？孰不知你却是走入新的樊龍了，你們還攻擊什廢一味做古，墨守成規！

然而，話說回頭來，這次美展中，也不少精美創作之品，如義勇軍前喈，梅崑崙的油畫，顧鐵符之雕塑，（他的木刻却不見佳，不敢恭維），啓新亭校景技巧幼稚，飛懒一幅構圖太使人意外，這種構圖，在畫稍稍有點經驗的，我相信決不會有的，一座橋正側面的放在畫的上幅，巳經說不去之極，各邊的樹陰沙岸太逼，左邊一片河水却太空，而且這畫幅根本不合，應當用正長方，橫幅畫作，然而現在他用的却是狹長方，直幅畫作，仍不脫傳統的畫幅習慣，使那匹跑着的馬，不是想碰到畫幅邊去，便是將掉下河去，駿馬一匹，好像弄得英雄無用武之地，我眞爲叫屈！馬旣在飛奔中，前後應當留裕餘空地，所以我說應當橫作爲宜，一二八之夕技巧雖不錯，然而似乎在高劍父先生某畫幅見過的。

中大美研會，無疑是在高劍父先生領導之下的，藝術只有研究團結之組織，切不可成立派別，派別是抹殺個性的，我們之所以跟從名家學習，只是希望他能啓發我們腦中的美的愛好，美的個性，並不是希望能「衣砵相傳」的。

歸途

◇淘騷◇

爲着明天是伯母的壽辰，於是請了二天假，跑回家鄉去和伯母祝壽。

離開了校門，順着公路迅速的走去，我因爲已是個多月沒跑路了，這次覺得二隻腿很是軟痛，所以只得改變方針，而是慢慢的進行了。但是「歸心似箭」我的心早已飛回家鄉去了，身體還在這裡，怎么辦呢？搭車去吧，不是很快的嗎？想想都好，不過摸摸袋子，裏面只有一個空，這條想案只得打消，再，沒有了，又是跑路。

一路走去，才知道現在已是深秋的時候了，若不是這個機會，而是困坐在機械式的學校，那裏能夠領畧這時的風味呢！

路的兩旁的梧桐，葉子已給無情的秋風掃了下來，只剩着禿的樹幹在樹旁亭亭的直立着。在路面上，春天的時候，那柔軟野草，開着各色美艷的野花，現在巳是敵不着那秋風的殘酷，而是枯萎了；他的屍軀也給人們在上面的踏和走，而至於廢滅了。田裏的稻巳結着小珍珠似的穀粒，低着頭彷彿不願再看世間上的強者權殘弱小的事實。

到了鵝公潭，車站就是設在這裏，當從候車處門前經過，那些有享受乘車權利的搭客們，看見我的形態也許有這樣的心理：你這文質彬彬的瘦弱書生，那裏能夠跑路，乘車不是很好嗎！儉出幾角錢有甚麼用處呢，眞是書獃子。這我從前也曾默想過，所以今天疑心着。

眞的，有什麼人不願意坐車呢？又舒暢，又安寧，不過在身無半文的人，怎麼能論你強者或弱者，也沒什麼方法來解決他，除了跑路之外來說。

過了鵝公潭，這時雖是秋涼的天氣，可是跑起路來，上面又給陽光蒸晒着，也弄得全身大汗，頭上的汗珠，不斷的落下，馬路上——在這一段路程，石砂又多，更是辛苦，只得又要緩緩的走，我想：這回跑這二十多里的路程，說不定要經過四五點鐘，是不能夠達到目的地的，

繼續前行，在龍嘴站歇了一會，喫了點東西，已經是苦渴不堪，於是又大喝特喝的喝了幾碗茶。看四面的風景，是多麼的令人陶醉，可是記不了許多，只好不寫吧。

從龍嘴站到陳巷，是更難走的路，因爲已是很疲倦了，格外的覺得討厭，可是距離我的家鄉，只有幾里了，所以在黃本休息了一會，很快的又趕去了。

在極度的疲倦裏，畢竟在三小時內便抵了我的故鄉的門前了。

國防文學的題材

活烽

自從國防文學提出以後，就有不少的人以爲國防文學祇限於描寫義勇軍和救國巡行一類英勇活動的題材而已。於是感覺到國防文學的題材太過狹窄了。其實他們這種感覺，無意中忽視了義勇軍和巡行活動以外被敵人壓迫的事實呢！所以他們會說題材範圍太小，不知寫些什麼，叙匆的責難國防文學，

因此，魯迅先生會在「論現在我們的文學運動一文裏將關於題材問題，稍爲說過明白。這才使一般感覺題材狹窄的作家了解，知消除義軍外：的描寫，凡是與敵人相關的生活都可常作國防文學的材料，所以國防文學的題材是廣闊的。

經過魯迅先生論明後，隨卽又有些人感覺到除義軍跟敵人接近外而沒有與敵人相關的生活了・這樣地懷疑着，於是對於國防文學發生討厭！其實這也是錯課的感覺哩！他們由於不明暸中國的新政治形勢吧了，也許他們是坐在象牙塔裡夢想呢?!要知道：敵人不祇侵佔了東北幾省，而且還有所謂：：嚴重的走私；卜卜响的炮聲和歐頌×皇的死書，早經普遍於全國了。固然個人生活要被侵略的動搖；甚至集團的生活也被騷擾呢！

所以某日本作家在「「實文」上「來吧！中國的復與時期「文裡說：「現代的中國，對於作家好像是一大實庫，可以寫的無限的材料所擺着的，無論取一片土塊，取一滴河水，都好像可以產出驚人的雄篇大作「無疑的，這番話已忠告了一般懷疑的作家了。

國防文學的題材，如果我們能夠認淸楚日前中國的新形勢，精細的多方面去觀察，那麼國防文學的題材就會感覺到是廣闊的；寫不盡的了。

馬騮搣茶王來了（優等鐵羅漢嚴茶每罐壹元買一送一）

名貴絕倫（驚人美味）本莊獨有（世上稀奇）
冒險搜羅（不惜巨資）運動土人（訓練猴子）
懸崖採摘（得來不易）得茶有限（勿失良機）
每罐原價五元剪此劵到買壹收壹元

同珍茶莊　杉木欄　電話一三〇八五

肺病早期診斷治療

唐太平醫師啓事　本醫師向承父業專醫肺病已十八載爲求集思廣益採長棄短起見特往環球考察經歷歐美諸國（德英法日奧瑞士等）曾在德國柏林醫科大學專醫理研又在英國布朗噸肺病院BRONPTON實習治肺手術均領証肺科教授埃拿士EISNER書歸國後照常應診（診療所）廣州下九路（時間）上午九時至一時

創製太平保壽汁（又名鈣葡糖魚肝油）能使瘦弱變爲肥壯　滋陰養血保肺健體

高義民金慧儂夫婦醫師　余夫婦開業十九年彼此合作

治理內科兒科生殖器病花柳白濁
能使身體發育難孕婦女正常受孕

檢驗瘋癲梅毒咳血經痛不調白帶托瘖刮瘖開大瘖口乳瘡瘤各種手術產科孕吐產後疾病凡被男子傳染一切疾病安全料理　留醫留產

▲醫務所一德路石室前　▲電話一四六二〇

潘芳芬女醫師專醫難孕婦女

醫務所太平北路貳叁玖號（電話）壹陸陸壹
診症時間　上午十時至拾貳時　下午弍時半至伍時

張之英　翁式亮　區玉書　桂坫　鄧殿邦　范德星　譚遜　王鐸聲　陳國武　介紹

法國醫學花柳專科何棣華合併特治花柳白濁

白針射二元至五元　全治廿元至卅元
自身抗毒妙法迅速戒煙十元　不必服代替藥仍可照常吸煙數日自然見烟作悶安然斷癮
脫痔十元　針射自然拑脫絕無痛苦行動自娛
割包皮十元　五日全愈絕無痛苦長牽一律解除　驗症免費
太平南路新亞酒店隔隣（電話）一五九六〇

馬畏如醫師專醫心胃

創辦經濟集團戒煙
氣痛脚氣浮腫
辦法輕症每名收費拾元限日斷癮保無痛苦重癮面議　如二八至三八人同來者九折收費四至五人者八折六八以上七折
醫務所下九路七十七號二樓

許修五割包皮

包皮過長原爲藏垢納污之所割去之則可以恢復康健本醫師專門割症十有餘年於學生及貧苦平民酌贈藥收費從廉且可免費換藥又無痛苦能操作如常及不用留醫也
特治久難受孕花柳疳疔生殖器病。男子腎虧。慢性白濁。婦女暗病。經期不調。
▲診期上午九時至五時　▲醫務所廣州市西濠口新亞
▲叱洩一切　電話一三一零四

何利田大醫師

◎花柳皮膚專科◎　專醫花柳
定購白濁白帶針藥
能斷十種白濁之根
急慢濁劇痛無痛濁前後段濁
變鵝水疳濁十年老濁來血濁
腎囊腫痛濁尿含絲濁早晨濁
現遷惠福東路之四十六號地下

德國柏林大學醫學博士（十三甫馬路弍七號）（電話壹六九壹三號）
前任市立中山大學教授
本市花柳皮膚主任
馮聲普
▲門診壹圓　▲留醫弍圓至陸圓　注射由一圓　化學血清生物檢驗治療均備　各種物理
德國最新瘋癲檢驗法（星期日照常）

分類欄　本欄以八十字爲一段每天收費一元

按屋　陳幹材憑中按受卓鴻業自置屋一間在寶華分局光雅里門牌七十二號一所自上蓋連地四圍墻壁間格俱全深闊照土地登記爲據經交定立帖準十一月廿四日交易倘有華洋轇轕未清等情速向業主理妥一經交易後概與本人無涉　陳幹材啓

遺失證章啓事　茲遺失廣東第二兵器製造廠職員證第廿五號一枚來賓証第二號第十一號第五十八號三枚除向第二兵器製造廠報失註銷外特此聲明作廢　易嘉偉啓

按業本堂憑中按受馮禮庭堂屋業一間在德宣分局後樓房金北巷七號上蓋連地照登記確定證爲據現經交定訂本月六日交易如有揭欠款項及華洋轇轕等事請與馮禮庭堂理妥特此聲明　撿書堂啓

定期恢復原價取銷定貨辦法
唐拾義醫師發冷發熱丸
廉價期至十一月十五止截欲蔥購務宜從速勿失時機
廣州市下九市　父子大藥廠

大三元請茶七天
△革新營業升降自如　△敦請各界蒞臨參觀　△新廣州亦同樣待客

本酒家自展拓地方增設升降機。經營數月。今始完全告竣。內容設備。稍冠一時。二樓地廳。關作大餐部。食譜客廉。堂皇性。符新運之旨。茲爲革新伊始。謂賣大飽「丰義」。決由國曆十一月一日起。一連七天。凡光顧無論廳房及卡座。散座。日夜俱免收茶費。敦請各界士女蒞臨參觀。並指示一切。選一班閨秀風度之女職工。同時登場招待。新邦人君子。幸留意焉。再者本酒家附設之新廣州酒家。亦同時刷新。優待顧客。悉照大三元一律辦理。

經濟情報

土產海味市淡跌
各地海產貨多到銷塲滯弱　北江冬菇花菇市勢亦回淡

【本報專訪】各江土產海味、連日新貨來源甚湧、銷塲疲弱、市價陸續淡跌、尤以海產貨魷魚大墨魚跌價最多、蝦米蠔豉市勢亦趨淡慢、北江新花菇冬菇出產漸多、源源有到、銷途轉弱、市價按步活順、香信市價亦漸趨淡跌、連州金菜疏好、湘蓮疏渴、北江紅瓜子市穩、北省各種京果什貨來疏市俏、查昨日海味行到後海蠔豉四担、福永蠔豉三担、圳口蝦米一桶、太平蝦米一桶、各貨開盆、市情均屬淡慢、買客進貨無多云、各稀海味市價、探錄如下、後海蠔豉每担七十四兩、濕貨六十八兩、福永蠔豉七十六兩、圳口蝦米一百零七兩、太平蝦米八十七兩、大杏一百六十元、招山墨魚八十元、至七十八元、韶關花菇一千元至八百二十元、中貨七百元、新冬菇六百六元、至五百元、舊碎薄冬菇二百八十元、北宋五十二元至四十四元、龍牙合七十六元、圓肉六十八元、正北花菇上貨一千二百五十元至一千零五元、北新冬九百五十元至六百八十元、新香信四百元至三百六十元、舊香信二百元、草菇二百四十元、行草菇一百四十五元、川耳一百七十六元、洋米三十二元、棗頭二十四元、應子六十五元、川耳一百八十元、福州蜜棗六十元、梧州蜜棗七十八元、金菜四十二元五、生開魚肚三百八十元、泗水魚四百八十元、西魷一百六十四元、統棗一十三元五、白蓮七十八元、英山粉絲五十五元、福州蜜棗六十元、淡菜八十八元、烏石紅瓜子四十四元、翁源菓菇頭二百三十五元、至二百二十五元、星子蓮六十六元、外實二十六元、連州瓜子三十七元八、筍片七十四元、馬牙棗四十五元、山渣片一十八元、中山蠔豉八十四兩、海口蜂糖到四十餘件未開盆云、

生油穩定
銷路畧呈暢旺

【本報專訪】天津生油來源轉少、故市價淡落後、鄉客復多辦貨、銷路畧呈暢旺、但因土搾生油出貨比前較多、生仁淡跌後、成本轉輕、市價祇能穩企、暫難扳進、料後市亦無大進退之觀、木油新來源畧多、滯銷市淡、茶油疏穩、豆油市無大變動云、昨日各種油價、探錄如下、簍頭坊子生例銀每担四十一元九、鐵桶生油四十一元三、罐頭天津生油四十元零六、鐵桶豆油四十一元六、西江木油六十九元、連州木油六十八元、西江茶油四十八元、天津菜油三十七元九、青島豆油四十二元、門沽土搾生油每埕實銀一十二元六、新生油一十二元七

生仁市暢
市價淡後回定

【本報專訪】各種生仁新貨源源多到、市價漸趨低跌、買客搾家以貨價轉低、樂於採辦、銷路頗行、各貨成交甚多、市價淡跌後漸趨穩企、暫難再跌云、昨日各稱生仁市價、探錄如下、新風船生仁例銀每担十九元五、齊東生仁十九元七、鄒縣生仁十九元四、藤縣生仁十九元四、新曲皋生仁十九元四、王家灘生仁十九元五、舊河南生仁十八元四、東路生仁二十元零五、

杉木漲價原因
河水淺涸運輸困難

本市所需杉料、大部份由東西北三江運來、而以來自西江上游之廣西各地為多、前月梧州戒嚴、於河面駕設軍橋、由上游開下之杉排、皆不能通過、耕山者以貨無去路、停止入山伐木、西江杉木來源大減、迨至於斷絕、迫至梧州恢復常態、杉商如常輸運時、又因河水淺涸、運輸困難、又不能運來矣、故迄今西江貨依然稀少、東北兩江亦以河水淺涸之故、到貨不多、日下遂有求過於供之勢、因而市價日高、截至最近、各項杉料比較本年夏季價格約起百分之二十左右云、

最近十年 瓊島產鹽統計
每年約五十餘萬担

瓊崖島為華產鹽最盬之區、省方船舶每年前往北黎三亞等港儎運來省、或轉往湘贛各地銷售責、為數甚鉅、惜連年以來、鹽稅繁重、且政府又批商承辦、鹽之成本加重、銷路自受影響、而鹽商鹽工、以此情勢之下、自無法以謀鹽業發展、據調查所得、最近十年來、瓊島生熟鹽產量、每年平均祇有五十餘萬担、蓋其成本既重、銷路自少、而每年產業、亦依然不振也、茲將自民國十五年起、至廿四年止、每年熟鹽產量分誌如下、十五年五七・六二一・九七四担、十六年五六・九五八・八九八担、十七年三六・五一一・九三九担、十八年五七・一一七・七五一担、十九年五九・四一三・〇四八担、二十年七九・九四六・〇七一担、廿一年九二・五八一・三〇一担、廿二年五八・二三九・六一四担、廿三年五九・一六六・二五三、廿四年七一・九五五担・一八七担、

山欖豐收
市價平穩

山欖為藥品之一、其功用最能治喉炎及能消渴、且其食味有回甘之趣、社會人士、每多嗜此、故當此秋高氣燥之候、銷路更形暢旺、惟今歲山欖頗為豐收、在市道能供求適應、故市價平穩、又查山欖一菓、外省則以福州出產為最著名、但正貨極少、祇本市花地茶滘及河南大塘兩地出產居多、然仍以茶滘所產者為佳、故大塘欖市價、總難超越茶滘欖之上、茲將昨日菓品市況、上分別查誌下、福州山欖無貨、茶滘山欖每担十一元、大塘山欖八元半、楊桃上貨十五元、中貨十元、下貨四五元之間、香蕉六元、大蕉三元半、龍牙蕉五元、廣西沙田柚每百十六元、桑麻柚每百八元、降柚每百五元、大紅柿每担八元、水浸柿八元五毫、青橙六元、正甜橙九元、至十元、青柑六元半、中貨五元、山東朱陽梨十七元、正天津雪梨上梨卅七元、二梨卅二元、萍菓卅四元、金絲萍菓廿八元、洋善提卅七元、廿蔗每把二毫至二毫半、

港紙滙市無大變動
中滙市穩債劵仍趨淡落

【本報專訪】昨日午市港紙衆盆仍甚堅穩、港滙市亦無大變化、及至昨晚收盆市期西則微淡、幾點、中滙堅穩、桂鈔市定債劵仍趨淡落云、今日早市港紙衆盆每千加五百四十四元三、港滙單加五百四十三元一、港紙門市入加五四三、出加五四六、昨晚收盆市期西五四四、上海紙每千加四百九十八元、上海電單一零二九三七五、西貢紙每千加一千三百四十元、坡紙加一千八百九十元、花旗紙加四千零四十二元、呂宋紙加一千五百二十八元、荷蘭紙加一千七百二十七元、暹紙加一千二百七十五元、金磅紙一五九八、司令票五九八、新廣西紙入八二三、出八二六、舊十中紙入七二三、出七二六、舊省立紙每千入值百三十元、出一百三十五元、

金價
足金葉入門一百五十換、出一百五十三換、八九大金每枚值一百七十一元五、二一金每枚四十二元一、四四金八十五元、

銀價
中央光圓每千加四百九十四元、港單毫加四百九十五元、銅元每千枚值四元九七、

債券
粵路公債每百入值四十六元、出四十七元、南京善後公債入一百四十五元、出一百四十七元、自治公債入一十五元、出一十六元、國防公債大票入二十五元、出二十六元五、一次公債入三十四元、出三十六元、金融公債入二十九元、出三十元、二次軍需庫券入二十三元五、出廿五元、寗陽鐵路每股入值三毫、出五毫、

股票
自來水股票入一元二毫、出一元五毫、南洋烟股票入六元、出六元五毫、電燈附股每百入一十六元、出一十七元五

桑價昂貴
南順　因絲業好轉所致

南海順德兩屬、向以業蠶絲著名、年來因世界不景、絲業失敗一般蠶農、多將桑地改植蔬菜、今年蠶絲市場忽轉好景、桑葉價格、因此由二元漲至五元餘、所有舊日種桑農戶、見獵心喜、成恢復種桑、蠶獲厚利、查昨年桑苗價格、每萬株僅沽四五角、仍無人過問、而今年七月間則漲至四元八角、採購者仍多、是以價格有起無跌、追至昨三日樂從墟期、採購桑苗者驟見增加、有桑苗視為奇貨可居、因此價格突飛猛漲、每萬株沽價為六元八角至七元之間、價格之奇昂、為近年來所僅見云、

交通消息

(一)廣州出入口輪船

船名	到廣州日期	開行日期	開往各埠
▲招商局			
海元	五日到	七日開	香港汕頭上海
▲太古洋行			
雲南	四日	四日下午	廈門上海青島烟台大連天津
廣州	四日	四日下午	海口北海海防
甘州	五日	五日下午	汕頭上海
瓊州	六日	六日下午	廈門上海
▲渣甸洋行			
澤生	六日	六日下午	汕頭上海青島

(二)香港出口輪船

船名	往何處	離港日期	船東
赤坎	海口北海會安	四日	平安公司
新海門	汕頭上海青島	四日	德忌利士
貴生	汕頭上海青島	四日	渣甸洋行
綏陽	廈門上海	四日	太古洋行
濟南	汕頭上海	四日	太古洋行
海亨	星架坡庇能哥林堡	四日	招商局
刁加利安	亞丁馬賽成北倫敦	四日	藍烟通
大明	三水梧州沿途各埠	五日	生和公司
新海門	汕頭	五日	德忌利士
大陸	暹羅	五日	捷順公司
雲南	汕頭上海青島烟台	五日	太古洋行
丹打	天津 上海日本	五日	鐵行英郵
大中華	安南西貢	五日	和發成
合生	汕頭福州青島烟台	六日	渣甸洋行
源生	大連天津	六日	渣甸洋行
茂生	神戶大阪	六日	太古洋行
廣州	山打根	六日	太古洋行
加拿大皇后	小呂宋	六日	昌興公司
海陽	海口北海海防	六日	德忌利士
麥臣總統	汕頭廈門福州 上海神戶橫濱 加拿大 利舍路駁加拿大美多 國內地亞灣	六日	大來公司
和生	汕頭上海	六日	渣甸洋行

(三)香港入口輪船

船名	何處來	到港日期	船東
丹打	新金山小呂宋	四日	鐵行英郵
源生	加厘吉打星洲	四日	渣甸洋行
沙丹拿鴨家	上海日本廈門	五日	謙利洋行
太平	新金山小呂宋	六日	太古洋行
加拿大皇后	加拿大美國檀香山日本上海	六日	昌興公司
夏利遜總統	美國檀香山日本	六日	大來公司
蘇丹	上海 日本上海	六日	鐵行英郵
晏天那	星洲(載來英京郵包)	六日	藍烟通
厚文	星洲	六日	渣華公司

(四)西南航空公司
廣龍線(由廣州經梧州南甯到龍州)
西上機逢星期一三五飛行
東下機逢星期二四六飛行
廣瓊南線(由廣州經梅菉瓊州北海到南甯)
西上機逢星期二六飛行
東下機逢星期三日飛行

(五)中國航空公司
粵滬線(由廣州經汕頭到上海)
北上機逢星期三五日飛行
南下機逢星期二四六飛行

湖南特產
丁製鴨鵝絨被褥
可以禦寒　可以浮水
長沙中山東路　華新羽絨公司
電話八四九　電報掛號五〇五三
用丁鵬翥氏發明機器提製鵝絨鴨絨消毒潔淨做成被褥輕煖耐用自民國八年起領受　農商部工商部及各展覽會執照獎狀卅餘次
歡迎緘購　貨表備索

敬送
遺精　早洩　靈驗　古方
並贈靈藥證書　賜索分文不取
此方專治遺精早洩陽萎腎虧腦弱失眠婦女不孕等症
凡服中西藥無效者照方配服
神效驚人公開濟世以來
愈病數萬人皆有謝函證明
莫不稱為希世之奇方　各界
取方請剪報向上海法界黃河
路茄勒路三號施善堂函索
即寄　●施濟春謹啓(廣州)

因韋廉士醫生紅色補丸充補澄清其血液而驅除之

老年人在寒季往往不免病痛纏綿深居簡出通常均謂此係年齡與天氣之關係然兩者雖或為增病之緣但並非致病之故蓋人無論老少季無分冬夏病痛之真因總在血液虧損苟血液豐富純潔縱使年高亦可無病無痛一如常人也　蕪湖中和坊十二號前任安徽縣長之張綬卿先生雖在寒風凜冽之時仍享康寧壯健之樂其能如此謂係得力於韋廉士醫生紅色補丸補血益血清血之功茲將其肖影附刊於上來書摘錄於次請試一閱便知其詳張君書云『鄙人年老血衰精神萎頓年來一交冬令即覺四肢疼痛步履維艱疊次治療均無效果嗣經友人介紹試服韋廉士醫生紅色補丸服用不久精神煥發舊症漸除去冬疼痛之症竟未復發韋廉士醫生紅色補丸業已使余十分强健矣用誌數語藉伸謝悃俾同病者知所問津焉』請服韋廉士醫生紅色補丸使君血液充盈良好自可免患血虧人所常患之各疾如血虛腦弱早老胃呆痛瘋癱疾婦女特症種種痛苦今日應即開始服用此丸而保終年康寧也

各藥房皆有出售或逕向上海江西路四五一號韋廉士醫生藥局函購每瓶大洋一元五角六瓶八元郵力在內

無烟之火

火固有用而不能無烟惟自電氣之發明與利用無烟之火已屬可能止痛藥固有裨於康健而每利弊參半但自紐祿豐之問世止痛之有利無弊已理想實現矣

紐祿豐絕對不含麻醉品或其他有損成分故其止痛之功最為安全有益且能於數分鐘之短時間內即奏奇效請試紐祿豐以止頭痛　牙痛　耳痛　瘋濕痛　月經痛　或割傷　灼傷　燙傷　創傷　種種因傷疼痛而証其完美之止痛功效也

紐祿豐各藥房皆有出售或向上海江西路四五一號韋廉士醫生藥局購備一次購五瓶者大洋一元郵力不取不滿五瓶者每瓶二角郵力另加

1363

(一)船期廣告　美國
美國大來輪船公司　美國郵船公司　自動電話壹貳貳叁

本公司有堅固快捷輪船多艘來往中美各埠茲為利便遊客起見自大加改良後凡有貴客搭本公司各總統頭等船位如欲沿途上埠遊玩隨便上岸該船票隨時搭本公司各總統亦可通用貴客光顧幸祈留意焉

紐約南美洲中美駁西印度波士頓並亞洲及花旗內地等埠船期列下
林肯總統十一月十七號十月初四日星期二晚半夜十二時開行
△往上海神戶橫濱域多利咸水埠舍路轉駁加拿大內地波士頓紐約美國內地亞灣拿千里達占美架及西印度各口岸船期列下
昃臣總統十一月六號九月廿三日星期五晚半夜十二時開行
△往歐洲及美國各埠經小呂宋新架波孟咪庇能等埠及直往波士頓紐約亞灣拿等埠各船期列下
夏利臣總統十一月七號九月廿四日星期六上午八點開行
△△香港往大埠（舍路特別等）美金貳百元
本公司在沙面法界廿一號地下　大來輪船公司啓

昌興輪船公司

往上海特別三等
普通三等大減價
普通三等各輪船收美金八元
特別三等
坎拿大皇后　日本皇后　收美金十二元
亞洲皇后　俄國皇后　收美金十一元
巨大・快捷・舒暢・
福食豐美　招呼妥當
坎拿大皇后　經檀香山　國曆十一月十三正午由港開行
俄國皇后　國曆十一月廿日晨早由港開行
寫字樓廣州市六二三路廿八號電話一壹四五零

請認識　治癆理咳之養陰丸
請認識　轉弱為强之養陰丸
請認識　功用廣大之養陰丸
請認識　中外歡迎之養陰丸
廣州市桨欄街位元堂宣傳部

藝術

第十期　逢星期三出版

寫在廣州文化界追悼魯迅先生之前

少其

魯迅先生之死，好像一陣狂風掀起了大海裡的波瀾，每一個奴隸者與非奴隸者都跳盪起來。「是敵是友」對于他的偉大人格，都起了同樣的敬仰。他之死，雖然是人類一個最大的損失，但他之死却使奴隸大衆更加警醒：「我們已經失了領導者，但我們更要親切的握起手來。」

這次，負着團結廣州藝術工作者於救亡陣線之下共同奮鬥重任的「藝協」，接到魯迅先生的死訊之後，全體負責人起立向這光榮的死者致敬和表示了非常的傷悼。即席通過了舉行廣州文化界追悼魯迅先生大會。分頭向各文化團體接洽，即刻得到非常好的結果。讚成了這個建議，同時派代表出席的有十六個團體，這包括了廣州文化界的大多數，遂定名爲「廣州市文化界追悼魯迅先生大會籌備會」。大概分爲四部：即總務，宣傳，招待，交際，每個團體負担一部。現在已經開了四次會議，決定十一月八日舉行這個盛大的悲痛的追悼大會。聞主席團請本市名流担任，使這個會更能廣汎的吸引了群衆。

我想其中最主要的是宣傳部工作，已經決定有這幾點：（一）出版特刊，特刊的內容：1•魯迅先生遺像，2•請市內名流題字，3•追悼魯迅先生的意義，4•籌備經過，5•輓歌，6•版畫，7•魯迅先生年譜，8•魯迅先生的生平思想，9•魯迅先生對于中國文學界，思想界，藝術界的貢獻和影響，10•魯迅先生和民族解放統一陣線，11•用世界語寫一篇綜合的紀念文，12其他。（二）通知各學校文化團體參加追悼大會，（三）向各報館刊物取得連絡，同時出版追悼魯迅先生專號，（四）標語，口號，宣傳橫額，（五）工作分配——宣傳部全體動員。

對于這個盛大的追悼會，我們當然感到敬佩和同情，但是我們的希望却不止於此；追悼這英勇「人類的子孫」的魯迅先生，單以眼淚的，傷感，以及形式的去追悼是不對的；我們應在這眼淚，傷感，以及形式之中，建起了我們的更廣汎的聯合戰線，成立了空前廣州文化界救亡大聯合，以穩定的足步踏上魯迅先生所指示我們的艱難困苦民族解放鬥爭的途程，這才不失了追悼魯迅先生的意義，這才能眞正的了解魯迅先生，這也才配得追悼魯迅先生！

不願做亡國奴的人們，我們應在我們失了的導師的像前握起手來，作爲踏上了光明道路的第一步！

我們悲痛的追悼魯迅先生，我們更悲痛的感到奴隸生活的慘酷，我們匯合起來，我們要匯合起來——在這追悼魯迅先生的大會中……

南國藝壇消息

西洋風景畫之演進

式庚

在十九世紀前，我們除了在聖母，帝王，貴族等肖像畫或宗教畫，戰爭畫，生活畫的背景上看到了一些不關重要的風景點綴外，純粹的風景畫一張都沒有的。風景畫在西洋，恰和在東洋相反，發達得很慢。獨立的風景畫，祇可在近代的作品中發現之。依據發展程序，我們把它的演進分成三個時期：一，一八三○年頃以哥洛爲中心的巴比仲派；二，一八四八年以後柯爾伯的全盛期；三，一八七○年迄今伴着印象派而生的馬奈（外光派運動。

然則在西洋究竟那個時候才有純粹風景畫呢？這大概是十七世紀。當時新教的荷蘭，儀式一流的宗教畫很不發達，反之產生了許多描寫田園及街頭瑣事的作品。以家畜作點景的田園，和喬木在水邊的倒影，籠霧，搖風，浴月等景緻，就親密地做成很多風景的傑作。

但是榮盛一時的荷蘭風景畫，在一世紀後竟以後繼乏人而自墮其光榮的歷史。反之在法國出現了像普珊，(Poussin)羅蘭(Claude Lorrain)等畫家，寫下了許多以英雄和聖者爲點景，配合着大廈，廢墟等景色的「敘事詩的風景畫」。然一到路易十五攝政時代，情緒驟然一變，華多(Watteau)的艷麗的風景畫出現了。華多的風景畫具有和布爾蓬王朝的奢侈相稱的優美。在樂園的舞台似的庭園中，描寫出優雅的男女的懽宴。而以豪華的貴族爲點景的風景畫，同時反側重貴族本身的描寫，然那些配在貴族們遊宴狂歡中如煙似霧的蔥綠的樹林子，和碧清的流水，或許不過祇是用來表現貴族身份的高雅而已。

所以，繼十七世紀的荷蘭後，眞正的風景畫當推法國的巴比仲派。然巴比仲派還未組成之前，在濃霧籠罩中的倫敦裡却產了三個純正的風景畫家。展覽於一八二四年的法國沙龍的康士答保爾(Constable)的風景畫，大大地感動了法國的畫家們。般寧頓(Bonington)將他短促的生涯大部消磨在法國，留給法國以很多風景的遺產，而近代風景畫之父的多那(Turner)底對濃霧的大胆的描寫，影響于後來的莫奈更大。這三位英吉利的風景畫家，竟成了近代以法國爲中心地的風景畫之導師了。

集合于「返歸自然」的旗幟下面，以描寫自然界的生活和風俗爲必要的畫家們，於一八三○年集合於巴黎近部的鳳藤堡，實行在陽光下面寫生運動。這班人，就叫做巴比仲派，或一八三○年派。他們以杜疋里(Dupre)爲首，集合了盧梭(Theodore Rousseau) 哥洛(Corot)等重要人物。

杜疋里是最初主張「返歸自然」的畫家，在他的畫裡可以看出有觀察精密，捉捕自然的動勢，的優點。他的主觀感情與客觀的觀察巧妙地溶合一致，做出交響樂的效果。至於哥洛的風景畫起先就有兩種傾向，他因爲尊崇羅蘭，所以一方面是帶着理想的風景畫趣味，但同時在另一方而也還是實直的寫生風景畫家。而哥洛若可稱爲叙情風景畫家時，那麼，盧梭是叙事風景畫家了。與哥洛愛細瘦的枝條和透明的綠葉的樹林相反，盧梭則讚美那有發節的頑強如石的幹子和又黑又厚的葉子的喬木。然不論怎樣不同，他們的奠定了近代風景畫的基石是無疑義的。

從一八三○年起風景畫已踏上獨立發展的階梯。至一八四八年自然主義，戰勝了一般理想主義以後，風景畫的發展尤速。柯爾伯(Courbet)把藝術從天上帶回人間來。他的風景畫，與巴比仲派專找世外桃源相反，是要把握有人間味的。在柯爾伯的畫裏，既沒有詩，也沒有風韶，祇有野生的自然的活力。並不是太陽，天氣所釀成的情調的瀰漫，而是物的寫實之表出。畫面上的景緻，觸到了青葉的生氣，波濤的浩邊。他把由巴比仲派奠好基石的風景畫，建築成一座堅實的皇宮。

然而我們知道對風景畫貢獻最大的却是莫奈(Monet)所領導的印象派。莫奈把太陽光線應用三稜鏡的分析，証明了「物體無色論」。在陽光下的一切物體的色，不過是由光發生，隨光變化。所以一個草堆，照着早，午，晚，春，夏，秋，冬而生出許多色的變化，因此莫奈寫了十五張色彩不同的草堆。這應用科學方法去研究色彩的理論，在風景畫上生出了很大的變化。即是風景畫現在更進一步，與大自然接近，而風景畫存在的價値更被提高了。莫奈終身在戶外寫風景畫，其堅強的意志，是一向畫家所沒有的。

極端地推進莫奈對色彩的理論的，有以昔涅克(Signac)爲首的新印象派。他們用七色點描在畫面上，以求各原色在觀者眼球裡混合起來所生出的效果，去描寫一切風景。然而，這極端的去描寫，對于風景畫並沒有什麼貢獻。

自此後，風景畫在西洋畫裡的地位由輕微而發展到隆重了。在我們固然隨時隨地都可以看到西洋風景畫，而不論那個畫家，都兼作風景畫了。風景畫侵入到畫壇獨樹一幟的，大概與近代民主政治有關。因爲畫家在民主政治下可以比該自由，不會被逼去寫宗教畫，歌頌王侯的製作，而可爲自己的書齋，客廳，裝飾。因此跟着民主政治的興隆，風景畫也正方興未艾。然而我們要知道西洋風景畫的藝史實在很短，差不多就可以說與民主政治的抬頭一起而抬起頭來的。

(一)母子

(二)十字街頭

(三)警察

(四)阿三

擦皮鞋的孩子

劉崙木刻　盧荻作詩

『別流淚，阿三
媽吩咐你：
你不比有錢的孩子，
到學堂裡去唸書；
你到十字街頭擦皮鞋去，
別躲在家裡乾挨餓！
媽媽生了病也做工，
看，今餐的飯籃又吊起！』

飢餓咬住了活潑的心，
小小的一羣給拋出幸福的樂園，
十字街頭刻下他們的足印，
提高嗓子叫喊：
「擦皮鞋呀，先生！
擦皮鞋呀，先生！」
嘶啞的聲音在空氣中震抖，
肚子餓起來了，
自家的一夥也在紛爭！

『幹什麼！
你們，
一羣小流氓。
快些滾蛋！
你看：
我這根木棒！
別在這裡胡鬧，
抓你到牢裡去！
滾蛋！』

阿三捱着餓
穿着破爛的衫
在冷風中打顫：
「媽的！擦鞋的傢伙
也給那鬼頭搶了去！」
他想起了媽媽的吩咐
淚水從臉上直流，
他握緊着拳頭呼喊：
「白飯，白飯！」

南京藝壇消息

張沅吉

★以脫售畫件爲目的的國畫展覽會，在首都正是多如過江之鯽。最近較純粹的畫展在此美術之秋的時期，有中國美術會第五屆畫展，中央大學藝術科畫展，和紫金藝社畫展，後二起內容部繼有許多青年作家的力作，而凡大都是油畫作品！

★由呂斯百司徒喬等發起，擬組織中國油畫學會，內容性質，相當於英國水彩畫學會，刻正徵集北平漢口杭州上海等地發起人，俾形成實際仰導全國從事於油畫製作的統一，並短期內將舉行大規模油畫展！

★籐固司徒喬秦宣夫等刻組中國藝術史學會，爲全國研究藝術史之專門學術機關。

藝術週刊徵稿簡約

本週刊徵求關於繪畫，彫塑，建築，音樂，舞蹈，詩歌的理論，創作，介紹，批評及消息。

文字以白話爲主，字數最好在三千字以下。

來稿除附郵票者外，發表與否概不寄還。

來稿請在篇末附書眞姓名，並蓋私章，以備發酬時核對。

來稿一經發表，報酬從優。

來稿請寄廣州民國日報藝術週刊收。

魯迅先生遺作

紀念特價三十五天

十一月二十八日截止

魯迅先生於十月十九日逝世，文壇巨星殞落，世界同深哀悼。魯迅先生著譯，十九皆在敝局出版；今謹連同外版發售特價，以饜愛讀魯迅先生作品者之望。外埠讀者直接向敝局函購，亦得享受特價優待，外埠函購以發信日郵戳爲憑。

一　創作

此指純文藝作品而言。吶喊一書，曾譯爲英法俄日各國文字，銷數佔全國新文學作品第一位，銷至二十二版，彷徨亦已銷至十五版。

吶喊……原價實售九角　特價五角二分
彷徨……原價實售九角　特價五角二分
故事新編……原價實售三角　特價二角六分
野草……原價四角五分　特價二角六分
朝華夕拾……原價五角五分　特價三角八分
兩地書……原價實售一元　特價七角五分
魯迅自選集……原價一元二角　特價八角四分

二　雜感

魯迅先生之雜感辛辣幽默，抨擊黑暗勢力，極爲鋒利；一篇既出，萬人傳誦。惟惜僞自由書及二心集均已禁售絕版。

熱風……原價四角五分　特價僅售三角
華蓋集……原價實售六角　特價四角一分
華蓋集續編……原價八角五分　特價五角六分
而已集……原價六角五分　特價四角五分
三閒集……原價實售七角　特價四角五分
集外集……原價實售七角　特價五角六分
南腔北調集……原價實售五角　特價僅售四角
准風月談……原價實售六角　特價四角八分
花邊文學……原價實售五角　特價三角二分
魯迅雜感選集……原價一元二角　特價七角五分

三　翻譯

魯迅先生翻譯俄國文藝最多。北歐及日本小說之譯文均散見合集，不備列。末附荷蘭一種。

死魂靈(戈果理)……原價實售一元　特價八角半
壞孩子及其他(契訶夫)……原價一角五分　特價一角二分
桃色的雲(愛羅先珂)……原價實售七角　特價六角
錶(蘇俄童話)……原價實售四角　特價三角四分
蘇聯二十八人集……原價一元二角　特價一元零八分
豎琴(蘇聯小說)……原價實售九角　特價八角一分
一天的工作(蘇聯小說)……原價實售九角　特價八角一分
小約翰(荷蘭望藹覃)……原價實售八角　特價六角八分

四　論著

中國小說史略……原價實售一元　特價六角八分
小說舊聞鈔……原價實售六角　特價四角八分
唐宋傳奇集……原價實售一元　特價僅售八角
門外文談……原價實售二角　特價一角四分
墳……原價實售一元　特價六角八分
苦悶的象徵(廚川白村)……原價五角五分　特價三角八分
出了象牙之塔(廚川白村)……原價實售九角　特價僅售六角
壁下譯叢……原價實售九角　特價僅售六角
思想山水人物(鶴見佑輔)……原價九角五分　特價僅售六角

五　藝術

近代美術思潮論(板垣鷹穗)……原價二元五角　特價一元七角
引玉集(名家木刻)……原價一元五角　特價一元四角
死魂靈百圖……原價一元二角　特價一元零二分

六　關於魯迅之著作

下列二書爲研究魯迅所必備者。魯迅批判乃系統之著作，魯迅論則係輯集茅盾等家之論述。

魯迅批判(李長之)……原價實售五角半　特價二角七分
魯迅論……原價六角五分　特價僅售五角

財政廳前二百十號　北新書局　自動電話一一〇三五

徵求啓事●●

敝局需要廣州市廿五年秋季初中會考試題全份，如有何人見寄者，敬贈最新出版全國高中會考試題總覽全國初中會考試題總覽各一部，惟以先寄到者爲限。

廣州財政廳前北新書局謹啓

實用算術千題詳解

中小學生皆宜備置

本書係搜集各算術書籍之應用問題，及編者日常算稿，並採集東西各算術習題，分類彙編，解法新穎，立論詳明，可供中小學學生自修會考升學，教師選材參攷，及研究算術者之用。……本書分上下二冊，上冊計分整小數四則，複名數，及整數性質三章，下冊計分分數，百分及利息，比例，求積和方根及勾股法四章，每章各分若干類，每類搜集類似各題，詳加解釋，而每類問題之前，先設研究題若干，以研究本類各題之重要原理，俾讀者有透徹概括之了解，舉一反三之功效，尚有其他習題繁多，限於篇幅，不盡細載，……備有目錄，歡迎索閱。

特價　精裝合訂一巨冊售毫洋七角　平裝合訂一巨冊售毫洋五角

永漢北路　廣益書局

中華書局

特設廉價部

圖書　文具　由一折至六折

日期：十一月一日至卅日止

第二批圖書壹百種特價七折

十一月十五日止

專論

粵省學校體育訓練的檢討(續)

—以教育部頒發的「國民體育實施方案」和事實對照—

譚國恥

(二)設備方面：

(甲)學校體育設備

1•場地　分球類田徑賽　器械國術及游戲等　其面積與數量之多寡以能適合實施爲度並以每一學生至少能佔空地一百方呎爲標準

2•建築　凡實施課程所必需之建築如體育館　雨操場　游泳池　體格檢查室及醫療室等均應量力建設

3•設置　凡課程及課外運動需要之設備無論固定之工具或消耗之購置均應充分設置

環視全省學校在本規定的設備方面，有多少能夠做到的呢？在場地方面每一學生至少能佔一百方呎的，就省立學校來看也難辦到，在私立學校缺乏政府的帮助，更加少有了。至於「建築」和「設置」一兩項的規定，連省立體育專門學校尚未達到，其他普通學校更談不上。

(乙)普通體育場

1•各省或行政院直轄各市體育場之面積至少須有八十畝，縣體育場之面積至少須有三十畝。

在地方上有了面積寬大，設備良好的體育場，對民衆體育的發展固有利益，而對學校體育之訓練也有很重要的帮助。最少，學校打算開全校運動會的時候，不致有場所不敷用之弊。本省的公共運動場早經政府劃定東較場曠地九十餘畝規劃建築，可是已完成的還不到一半地方，仍未達到八十畝的規定。開把省運會來時感到不夠用。據說現在打算請政府繼續興築，我們希望它能夠早點完成。

(三)經費方面：

(甲)各級學校之體育經費除教員之薪金及特殊之建築以外學校應指定經常費之一部分充之不得以學生所繳之體育費並入計算

這一項的規定很重要。縱使有很好的場地和導師，如果沒有指定經費作購置體育品物和教材消耗用，那麼，也無從着手訓練的。假使學校當局是懂得體育的重要性的，除了把學生繳交的體育費全數用在教材消耗上以外，更要指定學校經費之一部作體育經常費。在公立學校中，這個辦法或許會遵照實行；而在許多許多的私立學校中，能夠不拿學生的體育費挪作別用的已很僥倖了。

(四)學校體育實施辦法方面：

(甲)學校體育不以養成運動選手爲目的應以全體學生共同運動普遍發展爲宗旨

我國的體育訓練極不普遍，民衆極難得到受體育訓練的機會和環境。體育事業的一線曙光就在學校裡面，而學校內的體育訓練儘管給幾個特才的學生獨佔了，那體育訓練這件事，還有不失敗的道理麼？不幸的很，現在多數的學校都犯了這個錯誤，祇求能夠有一兩隊球隊在球場上爭雄，兩三個選手能在運動會裡奪標，作爲活動的廣告以外；那怕其他的學生都皮黃骨瘦，弱不禁風也不理會了。殊不知獎品和運動會的錦標，不過是提倡體育的一種手段能了，而一般人把這種手段看作目的，此與國民體育訓練眞義全然相反。

(丙)體育課程(國術在內)專科以上學校……每星期二小時不及格者不得升學或畢業中小學及師範學校依照教育部暫行課程標準辦理不及格者不得升學或畢業

我們請教育當局調查一下，過往幾年間，全省學生有沒有因體育不合格而留級或不能畢業的，就可知道各學校有沒有遵行這一條方案了。一般學校對英文，國文，和數學不及格的學生不肯放過，對體育不及格的學生卻可以寬恕的；這是辦教育的人還沒有充分承認體育的重要性。

(己)教師待遇　政府應獎勵體育發明家學校對於體育教師應與其他教職員同等待遇例如各級學校早操及課外運動體育教員薪給標準應與正課同等計算

連無論什麼發明也稀少的可憐的我國，更那有體育發明家，所以我們從未聽見過政府獎勵一個體育發明家，又何足稱奇？說到要學校對體育教師與其他教職員同等待遇，早操和課外運動也和正課一樣計薪，這連省立學校也未有做的到，我們能對一些經費困乏的私立學校說什麼話呢？待遇薄而工作煩，這是公平的麼？在這待遇不公的情況下，第一會影響體育教師的放棄責任，第二會使他們爲生活掙扎而兼任了不勝任的多量鐘點；兩者隨便一樣，都會影響到教學的效率。許多學校的體育教師容有不少會敷衍了事的，這固然可說他們缺乏責任心，如果我們明白了他們爲什麼會這樣的時候，就知道這不是一方面的責任。

綜合上述的事實，使本省學校體育訓練失敗的原因是多方面的。分析起來是：(一)教育行政機關監督不力；(二)學校當局沒有切實奉行功令；(三)體育教師因生活不安定而不努力從事。這三者都是無能諱言的事實。而有了這三種原因，跟着就生出很多不良結果，那麼，學校體育訓練的失敗當是必然的道理了。

祇就部頒的「國民體育實施方案」和近年的本省學校體育狀況作比較，於是發覺了上述種種不相符合的事件，更使我們察覺學校體育訓練錯誤的地方，不能不認爲是本省學校體育訓練的失敗。爲了改正以前的錯誤，挽救過往的失敗，現當軍政更新的時候，應乘時作「亡羊補牢」之計。

補救的辦法，當先要矯正以往的錯誤。首要的辦法，我們希望部頒方案內容各條的規定，都能一一實現。因爲這個方案是由教部聘請全國的體育專家會商決定的，經過專家們詳細討論得來的結果，其價值不應忽視。欲想本方案能得實現，我們希望：(一)省教育當局從速再申舊令，飭所屬行政機關和學校當局切實以本方案爲根據，去辦理體育訓練。(二)希望各縣市行政機關和全省學校當局認清體育訓練對於全民族的重要性而加以重視，切實奉行功令，在組織和待遇上提高體育教師的地位和安定了他們的生活；在建築和設備上努力做就良好的體育環境，使教師便於施教，使學生多得接受訓練的機會。(三)希望體育教師不要小覷了自己工作，把眼光放大一點，爲全民族的前途着想，施行普遍的健康訓練；不要儘打算養成幾個特殊的運動選手爲學校爭榮譽，以鞏固一己的飯碗。(四)更希望全省同學在比較完善的體育環境當中，努力鍛鍊自己的體魄，不要過於重視書本的研究致損害身體的健康；沒有健全的體魄，縱使大才如海，終歸做不成什麼偉大的事業的。在國際風雲緊急，怒濤澎湃的大時代中的戰士，需要有一具文明人的腦袋，更需要有一付野蠻人的體魄！(完)

▲多年鼻基▲幸獲全愈

弟患鼻塞九載涕泗日夕不絕一呼一吸必以口爲代故常覺之乾舌燥嗅覺減退飲食無味腦部常受牽累而發痛記憶力大不如前疾病似屬輕微然影響於全身健康竟有如是大患喉病至今醫藥亂投皆罔效幸蒙敝戚陳綺梅產科醫師介紹得十八甫西路

耳喉鼻專科麥嘯皋大醫師

診治累施手術僅旬日完治全愈感激之餘特登報鳴謝

惠福路建昌號黃兆鑾敬頌

余自強醫師

◀經驗治療▶

包皮剪除

包皮過長遺患滋多敝醫務處擅剪包皮久已名聞中外有口皆碑施術毫無痛苦術後行動如常手術安全收費十元成績歡迎參觀

痔患痔患

敝醫務處醫痔不用刀割不用藥膏藥粉打爛肛門祇盤個痔瘡自然脫落女界有女醫助理普通手術費只十元是近代醫痔最安全之新法也

花柳淋毒

敝醫務處擅醫生殖器科故對於花柳淋毒生殖器病採用歐美特效良藥痊愈迅速費用廉收

醫務所　廣州市城隍廟右隣　電話一七一八三

肛門外科專門醫師　崔堯天

首創　新法無痛　針射脫痔

本醫師致力於肛門疾濕之研究已十有餘年不論內痔外痔。脫肛肛瘺。大便下血。赤白痢症。肛門痕癢。肛門濕疹。肛門破裂。肛門狹窄。肛門贕瘍。肛門瘻痛等。一切肛門病症俱能本十數年來之經驗迅速治愈。肛門患疣永不復發而以針射脫痔尤爲效驗確能無血無痛不用刀割不用線紮行動工作一切如常不用留醫至於港佛外埠可以來回即到即醫時間經濟更其餘事耳

▲醫務所現遷中央公園前十字路口

電話一五○七五號

痔漏良醫

陳彥大醫師　畢業日本東京帝國大學醫科及東洋肛門病院精醫　經驗十餘年馳名國內外

痔瘡痔漏痾血等症

余今春患痔漏病起居失主後求診於陳彥大醫師蒙施手術除去腐肉毫無痛苦夾旬間而痊癒然誠痔科良醫也感銘之餘特此鳴謝並介紹於同病者

陳醫師寓　十六甫東四巷十全醫社　電話一三九九九

東莞蕭鍾璜敬頌

太平南路卅號法國里昂大學外科

巴黎大學　花柳皮膚專科

醫師　李同仁　針射電療　濁帶

運用德法最新透熱電療超紫光人工日光赤光綫外科手術電機石英紫外光治療顯微鏡檢驗針射確能把一切由花柳傳染來的新舊梅毒淋濁赤白帶下・婦女經期不調前後肚痛子宮位置不正以至雜孕・一經治療當能使患者知近世醫學之長足進步與乎科學之驚人也

心存濟世　不論醫費　男女醫師　負責到底

恒和堂易沃林　恒和丸能治血毒惡癬等症

本堂獨沽一味恒和丸治症卓著中外馳名俱用地道藥料君臣配合不設雙單料每服丸重拾式兩實價銀四拾元半服丸六兩實價二拾元零六毫小半服丸四兩實價壹拾三元八毫郵滙購丸隨即妥寄不誤容言投函恕不答覆深信可求懷疑勿交痊愈登報表揚者照原價九六扣折

祖館鶴山玉橋鄉　舖[illegible]廣州上九市路五十二號　支店閩省廈門　香港大道西一百三十六號

包皮界說

包皮過長界說，乃被龜頭包之謂，包皮內汚垢積留，身體時失清潔，而特殊穢臭，痕癢尤介八大感痛苦也。此外引起手淫，早精遺洩，而致神經衰弱，發育不完，甚而至於絕嗣，偶或包皮發炎，潰爛而成全症，他如不正當行爲，或洛具不潔，甚易傳染性病，本醫務處大醫師余自強，成績最昭著，手術最安穩，久已名聞中外，剪包皮收十元，爲社會人類謀幸福，以便諸君重履健美途徑而登壽境也

總醫務處　廣州市惠愛路城隍廟右隣

香港醫務分所醫師余自強　上海街六百十四號

頑難　發羊吊病　着快

妹自幼不幸染有發羊吊病最後購廣州市太平北路式式壹號即狀元坊口斜對面腦病羊吊病專家

袁國華醫師創製(羊吊靈)

實價單料拾圓雙料廿圓每服可食拾日共服雙料壹月今已斷根特此鳴謝　請注意售藥時間上午拾時起至下午四時止過時不賣星期日及假例照常發售

電話壹零柒伍柒及壹零柒捌柒號　沈慕清敬頌

鳴謝　愈我腎病及戒烟

弟向患遺洩之症多年以致神經衰弱耳鳴耳聾頭暈眼花腦弱善忘潮熱盜汗夜多小便尿後反滴腰刺失眠等症陸續發生後又吸食洋烟以爲各病可除終屬無效現蒙袁國榮中醫生診治斷爲腎病按症用藥幸獲痊愈且代我將烟癮戒清絕無痛苦特此鳴謝　袁醫生寓廣州市西關寶華路寶慶新中約七號　電話壹七肆○壹號　通函問症附郵即覆

潘禺張亦卿敬頌

婦科專門女醫師　劉漢貞

精醫婦女難孕　指導姙娠善法

本醫師全科畢業後、曾在大醫院專門研究婦科多年、對于難孕婦女尤下苦功、凡不孕育者無論由各種花柳白帶、宮位不正、宮內膜炎、宮口狹窄、經期不調、腹痛、暗病等所至、以最新方法診治、務使求子者達目的得

擅長刮宮。開宮口。

托宮等手術。絕無痛苦。

結果良佳

醫所　一德西路球興藥行側上二樓　電話一五○八三

律師阮怡然代宏興藥房鷓鴣菜總行

警告僞造仿造鷓鴣菜藥品及其販買者

現據上開當事人聲稱。本藥房創製兒科專藥鷓鴣菜藥品。效力宏驗。早蒙各界讚許。併經以鷓鴣菜爲專用商標。呈准實業部商標局註册。不許別人僞造仿造。但一般昧良之徒。每以劣藥假冒。希圖漁利。業經緝獲多起。本年九月間。據報有盧炳。在廣州市三聖社一巷十三號弍樓。專以劣藥。僞造本藥房註册商標。製造僞鷓鴣菜。四出欺蒙顧客。折價兜售。當經報警按址。人証併獲。及訴請法院嚴究。奉廣州地方法院。廿五年十月八日。第一○九四號判決。主文內開。盧炳意圖欺騙他人。而僞造已登記之商標商號。處有期徒刑兩月。等因在案。惟查本市及四鄉。仍有歹徒僞造仿造。本藥房鷓鴣菜藥品。暗中推售。更有無恥之徒。不顧誤人。與之販賣。似此不獨妨害本藥房專用商標權利。且危害用者生命。請代登報警告。其僞造仿造鷓鴣菜者。須即自行撤銷。至經理販賣該項僞造仿造之鷓鴣菜。亦須即日停止發售。倘仍故爲冒犯。一經查出。定當訴請法院拘究。等情前來。合代刊報通告。

本律師事務所廣州市惠吉東路一號

介紹

腸胃病專門醫師潘拙菴

鄙人患胃病數年頻覺胸膈翳滯噯氣吞酸大便或結或瀉腹中雷鳴不思飲食多服良藥未能痊癒後聞下九路潘拙庵醫師專醫胃腸病經驗最多特往求診詎潘醫師出國考察又纏綿數月頃聞回國急往求醫不出十日其病全消潘醫師誠不愧爲良醫也

惠愛路誠發李光啓

『那可不必啊』

嘗有廚子正在煎魚之際其主婦問以曾否將魚先行洗淨彼却不慌不忙地答曰『那可不必啊太太因爲魚是一生都在水中過活的啊』這樣一個廚子其怪誕之疏忽誰不爲之失笑然有許多人其腸臟排便工作雖不怎樣困難亦幷不怎樣徹底而遂謂其無須服清導丸俾內臟徹底潔淨其疏忽殆亦不亞彼廚子也

須知吾人縱然每日大解一次而內臟些微積滯仍所難免如欲免疾患此些微積滯不可或忽是故間嘗一服潤腸聖品清導丸藉以清內臟而保安康在所必需也

清導丸治便秘除頭痛平肝火療胆疾止肚痛消氣脹防泄瀉痢疾使口氣芬芳皮膚光潔保君常享康樂　各藥房皆有出售或逕向上海江西路四五一號韋廉士醫生藥局購買每瓶大洋七角六瓶三元五角郵力免收

乙1363

韋廉士紅色清導丸　TRADE MARK　PINKETTES　REGISTERED

前上海北新書局廣州特約發行所

存貨大拍賣：

全部書籍由三折到四折一律犧牲拍賣

書本完好花色俱全逐日更換歡迎選購

全以撤清存貨爲宗旨非尋常廉價可比

化三分之一的代價便可得到同樣的書

日期　自十月五日起

空前良機！幸勿錯過！

拍賣處　會文堂新記書局　廣州永漢北路　電話一五零七六

民智書局

兩大辭典特價七折

文藝辭典　孫俍工編譯　上下編各定價六元

本局出版之文藝辭典，爲吾國文藝界僅見之巨製。出版以來，風行全國。全書將我國自上古以至近代之文藝概況，文藝家傳記，作風，作品，以及名著術語等，分門別類，應有盡有，材料極爲豐富。並有美術插圖數百幅，末附中國文藝年表。本編不僅爲研究我國文學藝術之寶庫，且爲賞鑑我國文學藝術之重要的參考資料。

雙解英華法政辭典　張崇恩編　全二册定價十元

此書係律師張崇恩編著由百城印行。全書分上下二册，上册爲漢文法政名詞，及法諺，各附相當之英文名詞，並加漢文解釋，末引法條。下册爲英文法政名詞，各附漢譯及羅馬拼音，並加英文定義，末附法條，間有法諺，入，以資參考。計每册所輯各種法政名詞，約凡一萬條，全書約七十萬言，包括各種法律無遺，專供中外人士從事研究法政之用。

新書報告

新縣政研究　定價八角

政治經濟學　定價一元八角

糧食問題研究　定價七角

田賦問題研究　定價一元四角